



HOTĂRÂREA NR. 19/2024

privind aprobarea Planului de analiză și acoperire a riscurilor al comunei Balșa

Consiliul Local al comunei Balșa, județul Hunedoara, convocat în ședință ordinară, în data de 25 martie 2024;

Având în vedere:

a) Referatul de aprobare al primarului comunei Balșa, nr. 7/14/11.01.2024, la proiectul de hotărâre, nr. 4/11.01.2024, prin care se propune aprobarea Planului de analiză și acoperire a riscurilor al comunei Balșa;

b) Raportul Viceprimarului comunei Balșa nr. 7/15/11.01.2024;

c) Avizul favorabil nr. 6/19.03.2024 al comisiei nr. 3, pentru: *activități social-culturale, culte, învățământ, sănătate și activități sportive, protecție mediu și turism* din cadrul Consiliului Local al comunei Balșa;

În temeiul prevederilor art. 13, lit. a) din Legea privind apărarea împotriva incendiilor nr. 307/2006, republicată, modificată și completată ulterior, ale art. 14, lit. a) din Anexa la Ordinul Ministrului Administrației și Internelor nr. 163/2007 pentru aprobarea normelor generale de apărare împotriva incendiilor, modificat ulterior, art. 6, alin. (1) din Anexa nr. 1 la Ordinul Ministrului Administrației și Internelor nr. 132/2007 pentru aprobarea Metodologiei de elaborare a Planului de analiză și acoperire a riscurilor și a Structurii-cadru a Planului de analiză și acoperire a riscurilor, Hotărârii Guvernului nr. 642/2005 pentru aprobarea Criteriilor de clasificare a unităților administrativ-teritoriale, instituțiilor publice și operatorilor economici din punct de vedere al protecției civile, în funcție de tipurile de riscuri specifice, Legii nr. 481/2004 privind Protecția Civilă, republicată(r2), Hotărârii Guvernului nr. 557/2016 privind managementul tipurilor de risc, modificată și completată ulterior;

Ținând seama de prevederile art. 7 din Legea nr. 52/2003 privind transparența decizională în administrația publică, republicată, modificată ulterior;

În baza dispozițiilor art. 129, alin. (1), alin. (2), lit. d), alin. (7), lit. h), art. 139, alin. (1) și ale art. 196, alin. (1), lit. a) din Ordonanța de Urgență a Guvernului nr. 57/2019 privind Codul administrativ, cu modificările și completările ulterioare;

Adoptă prezenta hotărâre:

Art.1. Se aprobă Planul de analiză și acoperire a riscurilor al comunei Balșa, conform anexei care face parte integrantă din prezenta hotărâre.

Art.2. Cu ducerea la îndeplinire a prezentei hotărâri se încredințează Primarul comunei Balșa, prin Comitetul Local pentru Situații de Urgență al comunei Balșa.

Art.3. Prezenta hotărâre poate fi contestată în conformitate cu prevederile Legii nr. 554/2004 a contenciosului administrativ, cu modificările și completările ulterioare.

Art.4. Prezenta hotărârea se comunică: Primarului comunei Balșa, Comitetului Local pentru Situații de Urgență al comunei Balșa, Instituției Prefectului-Județul Hunedoara, Comitetului Județean pentru Situații de Urgență Hunedoara, se aduce la cunoștință publică, prin afișare.

Balșa la, 25 martie 2024

Președinte de ședință
Toma Simion

Contrasemnează,
Secretar general,
Jr. Tătulea Silviu-Petru

JUDEȚUL HUNEDOARA
COMUNA BALȘA
COMITETUL LOCAL PENTRU
SITUAȚII DE URGENȚĂ



BALȘA – 337015, Balșa nr. 175,
tel. Primărie 0372775149
E-mail : Primărie – primaria.balsa@yahoo.com

Anexă la Hotărârea C.L. nr. 19/2024

DE ACORD,
PREȘEDINTE C.L.S.U. COMUNA BALȘA
PRIMAR
JUDE TRAIAN FELICIAN

APROBAT ÎN ȘEDIȚA
CONSILIULUI LOCAL
DIN 29.03.2024
PREȘEDINTE DE ȘEDIȚĂ
TOMA SIMION

PLANUL

DE ANALIZĂ ȘI ACOPERIRE A RISCURILOR

al comunei Balșa

Întocmit,
Șef SVSU Balșa
Ștef Florin-Ioan

PLANUL

DE ANALIZĂ ȘI ACOPERIRE A RISCURILOR

al comunei Balșa

=conține 52 pagini=

Președinte de ședință
Toma Simion

Contrasemnează,
Secretar general,
Jr. Tătulea Silviu-Petru

PLANUL
DE ANALIZĂ ȘI ACOPERIRE A RISCURILOR
(P.A.A.R.)

CAPITOLUL I
Dispoziții Primare

Secțiunea 1

Definiție, scopuri, obiective

1.1.- Definiție : PAAR cuprinde riscurile potențiale identificate la nivelul teritoriului administrativ al comunei Balșa, cu satele aparținătoare: Almașu Mic de Munte, Ardeu, Balșa, Bunești, Galbina, Mada, Oprișești, Poiana, Poienița, Roșia, Stăuini, Techereu, Vălișoara, Voia, măsurile, acțiunile și resursele necesare pentru managementul riscurilor respective.

1.2.- Scopurile PAAR sunt :

- asigură cunoașterea de către toți factorii implicați a sarcinilor și atribuțiilor ce le revin premergător, pe timpul și după apariția unei situații de urgență ;

- creează un cadru unitar și coerent de acțiune pentru prevenirea și gestionarea riscurilor generatoare de situații de urgență ;

- asigură un răspuns optim în caz de urgență, adecvat fiecărui tip de risc identificat .

1.3.- Obiectivele PAAR sunt :

a) - asigurarea prevenirii riscurilor generatoare de situații de urgență, prin evitarea manifestării acestora, reducerea frecvenței de producere ori limitarea consecințelor lor, în baza concluziilor rezultate în urma identificării și evaluării tipurilor de risc, conform schemei cu riscurile teritoriale ;

b) - amplasarea și dimensionarea unităților operative și a celorlalte forțe destinate asigurării funcțiilor de sprijin, privind prevenirea și gestionarea situațiilor de urgență ;

c) - stabilirea concepției de intervenție în situații de urgență și elaborarea planurilor operative ;

d) - alocarea și optimizarea forțelor și mijloacelor necesare prevenirii și gestionării situațiilor de urgență .

Secțiunea a 2-a

Responsabilități privind analiza și acoperirea riscurilor

2.1.- Acte normative de referință :

- Ordinul M.A.I. nr. 132/29.01.2007 pentru aprobarea Metodologiei de elaborare a Planului de analiză și acoperire a riscurilor și a Structurii-cadru a Planului de analiză și acoperire a riscurilor, publicat în M.O. partea I nr. 79/01.02.2007, Ordinul M.A.I. nr. 163/2007 pentru aprobarea normelor generale de apărare împotriva incendiilor, modificat și completat ulterior, Hotărârea Guvernului nr. 642/2005 pentru aprobarea Criteriilor de clasificare a unităților administrativ-teritoriale, instituțiilor publice și operatorilor economici din punct de vedere al protecției civile, în funcție de tipurile de riscuri specific, Legea nr. 481/2004 privind Protecția Civilă, republicată, Legea nr. 307/2006 privind apărarea împotriva incendiilor, modificată și completată ulterior, Hotărârea Guvernului nr. 557/2016 privind managementul tipurilor de risc.

2.2.- Structuri organizatorice implicate :

- Consiliul Local al comunei Balșa
- Primăria comunei Balșa
- Comitetul Local pentru Situații de Urgență comuna Balșa
- Serviciul Voluntar pentru Situații de Urgență comuna Balșa
- Postul de Poliție Balșa
- Cabinet Medical Individual Balșa
- Cabinet Sanitar Veterinar Balșa
- Școala Primară Balșa

2.3.- Responsabilități ale organismelor și autorităților cu atribuții în domeniu :

LISTA
activităților specifice care se îndeplinesc în cadrul funcțiilor de sprijin
(Bază : A 3 la HG nr. 557/2016)

1. Înștiințare, avertizare și alarmare

Reprezintă totalitatea activităților de monitorizare a pericolelor și riscurilor specifice, de informare, înștiințare și alarmare a autorităților publice locale, precum și a populației, privind posibilitatea producerii unor situații de urgență.

1.1. Rol principal

a) asigurarea transmiterii avertizărilor către populație, precum și înștiințării autorităților administrației publice sau locale, prin sisteme și mijloace tehnice de avertizare și alarmare publică, cu informațiile autorizate de instituțiile abilitate despre posibilitatea, iminența producerii sau producerea situațiilor de urgență: Inspectoratul pentru Situații de Urgență al județului Hunedoara;

1.2. Rol secundar

a) asigurarea transmiterii avertizărilor către autoritățile administrației publice locale privind fenomenele hidro - meteo periculoase și calitatea factorilor de mediu: Sistemul de Gospodărire a Apelor Hunedoara-Deva, Agenția pentru Protecția Mediului Hunedoara-Deva, Direcția de Sănătate Publică a județului Hunedoara-Deva, Direcția pentru Agricultură a județului Hunedoara, Inspectoratul pentru Situații de Urgență al județului Hunedoara-Deva, Comitetul Local pentru Situații de Urgență al comunei Balșa;

b) asigurarea supravegherii permanente a stării de sănătate a populației și mediului în scopul prevenirii producerii unor situații de urgență și/sau diminuării riscurilor pe care acestea le comportă: Agenția pentru Protecția Mediului Hunedoara-Deva, Direcția de Sănătate Publică a județului Hunedoara-Deva, Direcția Sanitar-Veterinară și pentru Siguranța Alimentelor Hunedoara-Deva și Oficiul Fitosanitar Hunedoara-Deva, Cabinet Medical Individual Balșa, Cabinet Sanitar Veterinar Balșa, Serviciul Ambulanța Orăștie, Comitetul Local pentru Situații de Urgență al comunei Balșa;

c) asigurarea transmiterii avertizărilor timpurii și a pericolelor seismice către autoritățile administrației publice locale: Inspectoratul pentru Situații de Urgență al județului Hunedoara-Deva, Agenția pentru Protecția Mediului Hunedoara-Deva, Comitetul Local pentru Situații de Urgență al comunei Balșa;

d) asigurarea transmiterii avertizărilor timpurii către autoritățile administrației publice centrale și locale privind posibilitatea căderii obiectelor din cosmos: Ministerul Educației Naționale și Cercetării Științifice, prin Agenția Spațială Română (ROSA), Inspectoratul pentru Situații de Urgență al județului Hunedoara-Deva, Comitetul Local pentru Situații de Urgență al comunei Balșa;

e) asigurarea informării, înștiințării și alarmării în cel mai scurt timp posibil a autorităților centrale și locale și respectiv COCG despre o situație/stare/eveniment care poate să apară pe teritoriul României sau al altor state învecinate, cu potențial de risc radiologic pentru mediu sau populația României: Inspectoratul pentru Situații de Urgență al județului Hunedoara-Deva, Agenția pentru Protecția Mediului Hunedoara-Deva, Comitetul Local pentru Situații de Urgență al comunei Balșa;

f) asigurarea transmiterii avertizărilor și înștiințărilor privind sănătatea populației și riscurile biologice: Direcția de Sănătate Publică a județului Hunedoara-Deva, Direcția pentru Agricultură a județului Hunedoara, Direcția Sanitar-Veterinară și pentru Siguranța Alimentelor Hunedoara-Deva, Inspectoratul pentru Situații de Urgență al județului Hunedoara-Deva, Comitetul Local pentru Situații de Urgență al comunei Balșa, Cabinet Medical Individual Balșa;

g) asigurarea transmiterii avertizărilor populației prin mass - media: societăți de radioteleviziune, societăți de presă și internet;

h) asigurarea suportului decizional al factorilor abilitați legal să întreprindă măsurile de gestionare a situațiilor de urgență, prin furnizarea informațiilor de securitate națională obținute în cadrul activităților specifice: Serviciul Român de Informații, Comitetul Județean pentru Situații de Urgență al județului Hunedoara-Deva, Comitetul Local pentru Situații de Urgență al comunei Balșa - Centrul Operativ pentru Situații de Urgență;

i) asigurarea monitorizării pericolelor și riscurilor specifice de către toate autoritățile responsabile;

j) asigurarea preluării apelurilor de urgență de la cetățeni, prin intermediul Sistemului național unic pentru apeluri de urgență (SNUAU) și transmiterea acestora către agențiile specializate de intervenție: Oficiul Județean de Telecomunicații Speciale Hunedoara.

2. Recunoaștere și cercetare

Reprezintă totalitatea activităților întreprinse atât de structurile de intervenție aflate în serviciu, în vederea identificării și evaluării consecințelor unei situații de urgență, cât și de structurile specializate ale autorităților responsabile pentru cercetarea zonelor afectate de o situație de urgență.

2.1. Rol principal

a) recunoașterea, evaluarea și cercetarea consecințelor unei situații de urgență: Inspectoratul pentru Situații de Urgență al județului Hunedoara-Deva și alte forțe și servicii specializate existente la locul producerii unei situații de urgență;

2.2. Rol secundar

a) recunoașterea și evaluarea consecințelor unei situații de urgență: Comitetul Local pentru Situații de Urgență al comunei Balșa – Serviciul Voluntari pentru Situații de Urgență Balșa, alte forțe și servicii specializate ale autorităților responsabile solicitate în sprijin, conform domeniului de competență, la locul producerii unei situații de urgență;

b) cercetarea (aeriană, terestră, cu mijloace de detecție, cu mijloace electrono - optice, cu cupluri chinotehnice, de comunicații etc.) la locul producerii unei situații de urgență, în scopul salvării de vieți omenești: Inspectoratul pentru Situații de Urgență al județului Hunedoara-Deva, Comitetul Local pentru Situații de Urgență al comunei Balșa – Serviciul Voluntari pentru Situații de Urgență Balșa, Postul de Poliție Balșa;

c) recunoașterea și cercetarea containerelor/incintelor, zonelor populate sau nepopulate și identificarea zonelor cu nivel ridicat de radioactivitate sau cu potențial contaminant radiologic: Inspectoratul pentru Situații de Urgență al județului Hunedoara-Deva, Agenția pentru Protecția Mediului Hunedoara-Deva, Direcția de Sănătate Publică a județului Hunedoara-Deva, Cabinet Medical Individual Balșa.

3. Comunicații și informatică

Reprezintă pachetul de măsuri și acțiuni necesar asigurării, planificării, coordonării necesarului de comunicații pentru elementele de răspuns în situații de urgență de la nivel local, județean și/sau național, inclusiv gestionarea informațiilor din domeniu.

3.1. Rol principal

a) asigurarea continuității funcționării rețelelor de comunicații și informatică pentru Sistemul național de management al situațiilor de urgență (SNMSU): Oficiul Județean de Telecomunicații Speciale Hunedoara.

3.2. Rol secundar

a) completarea/refacerea operativă a sistemului public de comunicații folosit de SNMSU: Ministerul Comunicațiilor și pentru Societatea Informațională, ANCOM și operatorii publici de comunicații;

b) completarea/refacerea operativă a sistemului de comunicații speciale din administrare: Oficiul Județean de Telecomunicații Speciale Hunedoara;

c) identificarea automată a locației terminalului telefonic prin care este apelat numărul de urgență 112, potrivit soluției tehnice de localizare implementate în SNUAU: Oficiul Județean de Telecomunicații Speciale Hunedoara;

d) asigurarea funcționării rețelelor de comunicații și informatică din competență în vederea monitorizării pericolelor și riscurilor specifice, precum și pentru realizarea fluxurilor informaționale de către toate autoritățile responsabile (conform anexei nr. 2), prin centrele operative/operationale, centrele de conducere și coordonare a intervențiilor, dispeceratele/punctele de comandă, cu respectarea regimului informațiilor clasificate: Oficiul Județean de Telecomunicații Speciale Hunedoara, Comitetul Județean pentru Situații de Urgență al județului Hunedoara-Deva, Comitetul Local pentru Situații de Urgență al comunei Balșa–Serviciul Voluntari pentru Situații de Urgență Balșa.

4. Căutare - salvare

Reprezintă totalitatea activităților desfășurate în scopul salvării persoanelor și a animalelor înainte, pe timpul și imediat după producerea unei situații de urgență, inclusiv gestionarea informațiilor din domeniu.

4.1. Rol principal

a) căutare - salvare: Inspectoratul pentru Situații de Urgență al județului Hunedoara-Deva și Inspectoratul General de Aviație, Comitetul Local pentru Situații de Urgență al comunei Balșa–Serviciul Voluntari pentru Situații de Urgență Balșa.

Dacă activitatea de căutare - salvare trebuie să se desfășoare în anumite medii specifice, Ministerul Afacerilor Interne prin Inspectoratul pentru Situații de Urgență al județului Hunedoara-Deva și Inspectoratul General de Aviație participă cu rol secundar, iar rolul principal revine autorităților specializate, astfel:

- căutare aeronave civile: Ministerul Transporturilor, prin Administrația Română a Serviciilor de Trafic Aerian (ROMATSA);

- căutare nave/aeronave militare: Ministerul Apărării Naționale, prin Statul Major al Forțelor Navale (SMFN) și Statul Major al Forțelor Aeriene (SMFA);

- căutare - salvare persoane în mediu muntos, greu accesibil: Serviciul specializat SALVAMONT, Inspectoratul de Jandarmi Județean Hunedoara;

4.2. Rol secundar

a) căutare – salvare pentru demnitarilor care beneficiază de protecție : Inspectoratul de Jandarmi Județean Hunedoara, Inspectoratul pentru Situații de Urgență al județului Hunedoara-Deva, Serviciul Voluntari pentru Situații de Urgență Balșa, Postul de Poliție Balșa;

b) căutarea și salvarea victimelor accidentelor de aviație: Ministerul Apărării Naționale, Direcția de Sănătate Publică a județului Hunedoara-Deva, operatori economici și organizații neguvernamentale care dețin mijloace de căutare, Inspectoratul pentru Situații de Urgență al județului Hunedoara-Deva, Serviciul Voluntari pentru Situații de Urgență Balșa, Postul de Poliție Balșa;

c) căutare - salvare a persoanelor în zone greu accesibile: serviciile specializate SALVAMONT, METROREX și alte servicii de profil, serviciile publice constituite în baza Legii nr. 402/2006 privind prevenirea accidentelor și organizarea activității de salvare din mediul subteran speologic, republicată, Inspectoratul pentru Situații de Urgență al județului Hunedoara-Deva, Serviciul Voluntari pentru Situații de Urgență Balșa, Postul de Poliție Balșa.

5. Descarcerare, deblocare căi de acces

Reprezintă totalitatea activităților desfășurate de structurile de intervenție pentru deblocarea căilor de acces și descarcerarea persoanelor aflate în medii ostile vieții.

5.1. Rol principal

a) asigurarea capacităților operaționale, a tehnicilor și procedurilor de descarcerare pentru salvarea vieții umane: Inspectoratul pentru Situații de Urgență al județului Hunedoara-Deva.

5.2. Rol secundar

a) planificarea, asigurarea capacităților operaționale necesare deblocării căilor de acces în zona afectată de o situație de urgență, în scopul salvării vieții omenești și facilitării accesului structurilor de urgență la locul evenimentului: Inspectoratul pentru Situații de Urgență al județului Hunedoara-Deva, Comitetul Local pentru Situații de Urgență al comunei Balșa, comitetele operatorilor economici din comuna Balșa.

6. Protecția populației (evacuare, cazare, adăpostire, asigurare apă și hrană, alte măsuri de protecție)

Reprezintă totalitatea activităților desfășurate pentru scoaterea temporară sau definitivă a persoanelor, animalelor și bunurilor din zonele de risc și asigurarea condițiilor minime de subzistență, inclusiv activitățile de gestionare a datelor și informațiilor privind desfășurarea acestor acțiuni, precum și cele de asigurare a populației și animalelor cu apă și hrană.

6.1. Evacuare

6.1.1. Rol principal

a) organizarea și asigurarea activității de evacuare: Inspectoratul pentru Situații de Urgență al județului Hunedoara-Deva în cooperare cu Comitetul Local pentru Situații de Urgență al comunei Balșa;

b) fundamentarea deciziei privind evacuarea populației: Ministerul Afacerilor Interne prin Inspectoratul pentru Situații de Urgență al județului Hunedoara-Deva și Inspectoratul de Jandarmi Județean Hunedoara, Ministerul Sănătății prin Direcția de Sănătate Publică a județului Hunedoara-Deva, Ministerul Transporturilor, Ministerul Apărării Naționale, Ministerul Mediului Apelor și Pădurilor prin Sistemul de

Gospodărire a Apelor Hunedoara-Deva, Agenția pentru Protecția Mediului Hunedoara-Deva, Comitetul Județean pentru Situații de Urgență Hunedoara, Comitetul Local pentru Situații de Urgență al comunei Balșa.

6.1.2. Rol secundar

a) suplimentarea capacității de transport pentru evacuare: Ministerul Apărării Naționale, Ministerul Afacerilor Interne;

b) stabilirea și pregătirea punctelor de îmbarcare a evacuaților din zonele afectate, în termen de două ore de la declararea, potrivit legii, a stării de urgență: Inspectoratul pentru Situații de Urgență al județului Hunedoara-Deva, Comitetul Local pentru Situații de Urgență al comunei Balșa- Centrul Operativ pentru Situații de Urgență, Școala Primară Balșa, comitetele operatorilor economici din comuna Balșa, Postul de Poliție Balșa, Inspectoratul de Jandarmi Județean Hunedoara;

c) evidența populației evacuate: Serviciul Public Comunitar Local de Evidență a Persoanelor Orăștie, Comitetul Local pentru Situații de Urgență al comunei Balșa- Centrul Operativ pentru Situații de Urgență;

d) asigurarea primirii și cazării persoanelor evacuate: Comitetul Local pentru Situații de Urgență al comunei Balșa- Serviciul Voluntari pentru Situații de Urgență Balșa, Școala Primară Balșa, Inspectoratul pentru Situații de Urgență al județului Hunedoara-Deva, Postul de Poliție Balșa, Inspectoratul de Jandarmi Județean Hunedoara, Cabinet Medical Individual Balșa;

e) instalarea taberelor pentru sinistrați: Comitetul Local pentru Situații de Urgență al comunei Balșa- Serviciul Voluntari pentru Situații de Urgență Balșa, Școala Primară Balșa, Inspectoratul pentru Situații de Urgență al județului Hunedoara-Deva, Postul de Poliție Balșa, Inspectoratul de Jandarmi Județean Hunedoara;

f) evacuarea animalelor: Comitetul Local pentru Situații de Urgență al comunei Balșa- Serviciul Voluntari pentru Situații de Urgență Balșa, Postul de Poliție Balșa, Cabinet Sanitar Veterinar Balșa;

g) securitatea și paza zonelor evacuate: Inspectoratul de Jandarmi Județean Hunedoara;

h) controlul circulației: Postul de Poliție Balșa;

i) controlul și evidența autoevacuării: Postul de Poliție Balșa, Serviciul Public Comunitar Local de Evidență a Persoanelor Orăștie, Comitetul Local pentru Situații de Urgență al comunei Balșa- Serviciul Voluntari pentru Situații de Urgență Balșa;

6.2. Cazare și adăpostire

6.2.1. Rol principal

a) asigurarea cazării persoanelor evacuate: Inspectoratul pentru Situații de Urgență al județului Hunedoara-Deva în cooperare cu Comitetul Local pentru Situații de Urgență comuna Balșa.

6.2.2. Rol secundar

a) asigurarea cazării persoanelor evacuate: Școala Primară Balșa, Consiliul Local al comunei Balșa, Ministerul Apărării Naționale, Societatea Națională de Cruce Roșie din România, Cabinet Medical Individual Balșa;

b) asigurarea măsurilor necesare pentru realizarea protecției populației în adăposturi colective:

- în primele 72 de ore de la evacuare sau la instituirea stării de alertă, după caz: Inspectoratul pentru Situații de Urgență al județului Hunedoara-Deva în cooperare cu Comitetul Județean pentru Situații de Urgență Hunedoara și Comitetul Local pentru Situații de Urgență comuna Balșa, precum și Structura Teritorială pentru Probleme Speciale Județul Hunedoara în condițiile aprobării legale a intervențiilor operative cu produse din rezerva de stat;

- ulterior primelor 72 de ore, până la încetarea evacuării sau a situației de urgență: Structura Teritorială pentru Probleme Speciale Județul Hunedoara, în cooperare cu Comitetul Județean pentru Situații de Urgență Hunedoara, Inspectoratul pentru Situații de Urgență al județului Hunedoara-Deva și Comitetul Local pentru Situații de Urgență comuna Balșa.

6.3. Asigurare apă și hrană

6.3.1. Rol principal

a) asigurarea apei și hranei pentru persoane:

- în primele 72 de ore de la evacuare sau la instituirea stării de alertă, după caz: Comitetul Local pentru Situații de Urgență comuna Balșa-Serviciul Voluntari pentru Situații de Urgență și Structura Teritorială pentru Probleme Speciale Județul Hunedoara, în condițiile aprobării legale a intervențiilor operative cu produse din rezerva de stat;

- ulterior primelor 72 de ore, până la încetarea evacuării sau a situației de urgență: Structura Teritorială pentru Probleme Speciale Județul Hunedoara.

6.3.2. Rol secundar

a) verificarea apei potabile și hranei pentru persoanele afectate sau evacuate: Direcția de Sănătate Publică a județului Hunedoara-Deva, Societatea Națională de Cruce Roșie din România, Cabinet Medical Individual Balșa;

b) verificarea apei și hranei pentru animale: Direcția Sanitar-Veterinară și pentru Siguranța Alimentelor Hunedoara-Deva, Cabinet Sanitar Veterinar Balșa;

c) asigurarea, distribuirea ajutoarelor, organizarea primirii și distribuției ajutoarelor umanitare de urgență:

- Inspectoratul pentru Situații de Urgență al județului Hunedoara-Deva Structura Teritorială pentru Probleme Speciale Județul Hunedoara, Comitetul Local pentru Situații de Urgență comuna Balșa, Serviciul Voluntar pentru Situații de Urgență comuna Balșa, Societatea Națională de Cruce Roșie, Cabinet Medical Individual Balșa, organizații neguvernamentale;

- Ministerul Apărării Naționale, pentru acțiunile de distribuție ajutoare umanitare de urgență în localitățile afectate.

6.4. Alte măsuri de protecție

a) stabilirea concentrațiilor și intervalelor de timp pentru administrarea iodurii de potasiu către populație: Direcția de Sănătate Publică a județului Hunedoara-Deva și Comisia Națională pentru Controlul Activităților Nucleare;

b) combaterea căderilor de grindină în zonele protejate din cadrul SNACP, în scopul protecției comunităților locale din aria de intervenție: Ministerul Agriculturii și Dezvoltării Rurale, prin Autoritatea pentru Administrarea Sistemului Național Antig grindină și de Creștere a Precipitațiilor.

7. Asistență medicală de urgență (prim ajutor calificat, triaj, stabilizare, evacuare medicală, asistență medicală de urgență în unitățile primire urgențe și compartimentele de primire urgențe)

Reprezintă totalitatea măsurilor și acțiunilor specifice asigurării unui răspuns specializat care vizează intervenția structurilor de acordare a asistenței medicale de urgență la locul producerii situației de urgență.

7.1. Rol principal

a) acordarea asistenței medicale de urgență: Inspectoratul pentru Situații de Urgență al județului Hunedoara-Deva, în cooperare cu Serviciul Ambulanța Orăștie și unitățile de primiri urgențe (UPU/CPU) Orăștie-Deva.

7.2. Rol secundar

a) instalarea în teren a spitalelor de campanie: Ministerul Apărării Naționale;

b) instalarea posturilor medicale avansate de categoria I și a II - a: Direcția de Sănătate Publică a județului Hunedoara-Deva, Inspectoratul pentru Situații de Urgență al județului Hunedoara-Deva (SMURD);

c) stabilirea dimensiunilor și caracteristicilor zonelor de izolare: Direcția de Sănătate Publică a județului Hunedoara-Deva și Inspekția Sanitară Hunedoara;

d) acordarea asistenței medicale de urgență: Serviciul Ambulanța Orăștie și unitățile de primiri urgențe (UPU/CPU) Orăștie-Deva, Inspectoratul pentru Situații de Urgență al județului Hunedoara-Deva (SMURD), Cabinet Medical Individual Balșa, Spital medical Orăștie și Spital județean Hunedoara-Deva;

e) transport medical: Serviciul Ambulanța Orăștie – Deva, Inspectoratul pentru Situații de Urgență al județului Hunedoara-Deva (SMURD, Inspectoratul General de Aviație, Ministerul Apărării Naționale);

f) acordarea primului ajutor: Serviciul Voluntar pentru Situații de Urgență comuna Balșa, serviciile SALVAMONT și SALVASPEO, Societatea Națională de Cruce Roșie din România, Cabinet Medical Individual Balșa;

g) securitatea și paza perimetrului zonelor de intervenție/carantină: Inspectoratul de Jandarmi Județean Hunedoara.

8. Asistență medicală în faza spitalicească

Reprezintă totalitatea măsurilor și acțiunilor specifice asigurării unui răspuns specializat care vizează menținerea în limitele normale a sănătății în contextul producerii unor situații de urgență sau ca urmare a manifestării epidemiilor și pandemiilor.

8.1. Rol principal

- a) acordarea asistenței medicale: Spital medical Orăștie și Spital județean Hunedoara-Deva;

8.2. Rol secundar

- a) suplimentarea capacității de spitalizare și personal medical: Ministerul Sănătății, prin Spital medical Orăștie și Spital județean Hunedoara-Deva;
- b) planificarea și suplimentarea cu medicamente și instrumentar medical: Direcția de Sănătate Publică a județului Hunedoara-Deva și Structura Teritorială pentru Probleme Speciale Județul Hunedoara;
- c) acordarea asistenței medicale: prin rețele sanitare proprii, aparținând Ministerului Apărării Naționale, Ministerului Afacerilor Interne, Ministerului Justiției, Ministerului Transporturilor, Serviciului Român de Informații, Spital medical Orăștie și Spital județean Hunedoara-Deva;
- d) transport medical: Ministerul Apărării Naționale, Serviciul Ambulanța Orăștie – Deva, unitățile cu profil medical aparținând mediului privat;
- e) stabilirea măsurilor profilactice pentru evitarea îmbolnăvirilor în masă: Direcția Sanitar-Veterinară și pentru Siguranța Alimentelor Hunedoara-Deva, Direcția de Sănătate Publică a județului Hunedoara-Deva, Oficiul Fitosanitar Hunedoara-Deva, Agenția pentru Protecția Mediului Hunedoara-Deva, Societatea Națională de Cruce Roșie din România, Cabinet Medical Individual Balșa;
- f) recunoașterea, evaluarea și comunicarea riscului de apariție a unei boli infecțioase transmisibile: Ministerul Sănătății, prin Institutul Național de Sănătate Publică și Direcția de Sănătate Publică a județului Hunedoara-Deva.

9. Localizarea și stingerea incendiilor

Reprezintă pachetul de măsuri și acțiuni specifice gestionării și coordonării misiunilor care vizează stingerea incendiilor.

9.1. Rol principal

- a) localizarea, stingerea și lichidarea consecințelor incendiilor: Inspectoratul pentru Situații de Urgență al județului Hunedoara-Deva, Serviciul Voluntar pentru Situații de Urgență comuna Balșa, echipe specializate de la operatori economici și cetățeni din comuna Balșa;

b) localizarea, stingerea și lichidarea consecințelor incendiilor la fondul forestier:

Ocol Silvic Geoagiu pentru pădurile aflate în proprietatea statului, respectiv prin inspectoratele teritoriale de regim silvic și de vânatoare (ITRSV) Hunedoara, pentru pădurile deținute de alți proprietari decât statul.

9.2. Rol secundar

- a) sprijinul structurilor specializate în stins incendii: Ministerul Apărării Naționale, Comitetul Local pentru Situații de Urgență comuna Balșa, Serviciul Voluntar pentru Situații de Urgență comuna Balșa, echipe specializate de la operatori economici și cetățeni din comuna Balșa;
- b) localizarea și stingerea incendiilor la fondul forestier: Inspectoratul pentru Situații de Urgență al județului Hunedoara-Deva;

10. Neutralizarea materialelor periculoase/explozive/ radioactive

Vizează coordonarea misiunilor pentru asigurarea răspunsului în situația producerii evenimentelor care implică substanțe chimice, biologice, radiologice, poluanți, mijloace explozive (substanțe asigurate domeniului CBRN). Prin acest tip de misiuni se asigură coordonarea forțelor și mijloacelor specializate, potrivit competențelor, și managementul situațiilor de urgență care implică activarea acestei funcții de sprijin, respectiv asigurarea măsurilor și acțiunilor subsecvente.

10.1. Rol principal

- a) intervenția operativă cu mijloace și materiale de neutralizare a efectelor materialelor periculoase: Inspectoratul pentru Situații de Urgență al județului Hunedoara-Deva, Postul de Poliție Balșa, în cooperare cu Agenția pentru Protecția Mediului Hunedoara-Deva și Sistemul de Gospodărire a Apelor Hunedoara-Deva;
- b) intervenția operativă cu mijloace și materiale de neutralizare a efectelor materialelor periculoase în cazul atacurilor teroriste: Serviciul Român de Informații, Ministerul Afacerilor Interne, prin Inspectoratul Județean de Poliție Hunedoara/Serviciul pentru Intervenții și Acțiuni Speciale.

10.2. Rol secundar

- a) stabilirea perimetrelor de securitate: Inspectoratul pentru Situații de Urgență al județului Hunedoara-Deva, Inspectoratul de Jandarmi Județean Hunedoara

, Ministerul Transporturilor, prin structurile aflate în subordine/coordonare/sub autoritate, Direcția de Sănătate Publică a județului Hunedoara-Deva;

b) evacuarea populației existente în interiorul perimetrului de securitate: Inspectoratul de Jandarmi Județean Hunedoara, Postul de Poliție Balșa, Comitetul Local pentru Situații de Urgență comuna Balșa, Serviciul Voluntar pentru Situații de Urgență comuna Balșa;

c) supravegherea gradului de contaminare în perimetrul zonelor contaminate: Inspectoratul de Jandarmi Județean Hunedoara, Postul de Poliție Balșa, Agenția pentru Protecția Mediului și Garda de Mediu Hunedoara-Deva;

d) aplicarea măsurilor de limitare a dispersării substanțelor poluante sau contaminatoare pentru asigurarea protecției populației surprinse în zona afectată: Ministerul Economiei, Comerțului și Relațiilor cu Mediul de Afaceri, prin operatorii economici care produc substanțe ce pot produce poluări și care au obligația realizării măsurilor de decontaminare, Ministerul Transporturilor, prin structurile aflate în subordonare/ coordonare/sub autoritate și operatorii economici de profil;

e) stabilirea priorităților pentru monitorizarea gradului de contaminare și centralizarea datelor privind contaminarea teritoriului național: Inspectoratul pentru Situații de Urgență al județului Hunedoara-Deva, Agenția pentru Protecția Mediului și Garda de Mediu Hunedoara-Deva, Direcția pentru Agricultură a județului Hunedoara și Direcția de Sănătate Publică a județului Hunedoara-Deva;

f) stabilirea priorităților pentru efectuarea decontaminării și depoluării: Inspectoratul pentru Situații de Urgență al județului Hunedoara-Deva, Agenția pentru Protecția Mediului Hunedoara-Deva, Sistemul de Gospodărire a Apelor Hunedoara-Deva;

g) supravegherea gradului de contaminare a populației, de radioactivitate a alimentelor și apei potabile, evaluarea efectelor asupra sănătății și monitorizarea stării de sănătate a populației: Direcția de Sănătate Publică a județului Hunedoara-Deva, prin laboratoarele de igiena radiațiilor;

h) supravegherea gradului de contaminare a culturilor, fondului forestier și pășunilor, evaluarea efectelor directe și indirecte asupra animalelor și oamenilor, realizarea decontaminării: Direcția pentru Agricultură a județului Hunedoara, Agenția pentru Protecția Mediului Hunedoara-Deva, Cabinet Medical Individual Balșa, Cabinet Sanitar Veterinar Balșa;

i) intervenția operativă cu mijloace și echipe pirotehnice specializate, atunci când capacitatea de intervenție a forțelor Ministerului Afacerilor Interne este depășită sau insuficientă, în cazul evenimentelor ce implică muniție neexplodată sau nedeactivată rămasă din timpul conflictelor militare: Direcția Județeană de Informații Hunedoara;

j) descoperirea/localizarea, identificarea și, după caz, neutralizarea substanțelor explozive, în conformitate cu Legea nr. 126/1995 privind regimul materiilor explozive, republicată, prin aplicarea unor măsuri specifice de control, investigare, neutralizare, analiză postneutralizare/postincident și, după caz, asanare: Direcția Județeană de Informații Hunedoara;

k) intervenția operativă pentru neutralizarea efectelor materialelor periculoase și decontaminarea mijloacelor și materialelor utilizate: Comitetul Local pentru Situații de Urgență comuna Balșa, Serviciul Voluntar pentru Situații de Urgență comuna Balșa și toate autoritățile responsabile care au în coordonare/subordonare sau sub autoritate, după caz, astfel de structuri;

l) realizarea decontaminării animalelor: Comitetul Local pentru Situații de Urgență comuna Balșa, Serviciul Voluntar pentru Situații de Urgență comuna Balșa, Cabinet Sanitar Veterinar Balșa;

m) identificarea substanțelor sau obiectelor care sunt radioactive în vederea containerizării și îndepărtării din zonă: Agenția Nucleară și pentru Deșeuri Radioactive, Comisia Națională pentru Controlul Activităților Nucleare și Direcția de Sănătate Publică a județului Hunedoara-Deva.

11. Asigurarea transportului

Se referă la gestionarea informațiilor, punerea la dispoziție a resurselor și coordonarea acțiunilor care implică asigurarea transportului, altul decât cel în folos propriu. Prin această funcție se asigură inclusiv gestionarea informațiilor despre infrastructura de transport rutieră, maritimă/fluviială, feroviară și aeriană.

11.1. Rol principal

a) asigurarea transportului necesar pentru realizarea evacuării populației, resurselor necesare pentru intervenție și asistență de primă necesitate în situații de urgență: Ministerul Transporturilor prin operatori economici, regii autonome și companii naționale, operatori economici privați și Comitetul Local pentru Situații de Urgență comuna Balșa.

11.2. Rol secundar

- a) supravegherea, fluidizarea și controlul circulației auto: Postul de Poliție Balșa;
- b) elaborarea concepției privind variantele de transport ale demnitarilor care beneficiază de protecție și constituirea parcului de mijloace necesare realizării acestora: Postul de Poliție Balșa, Inspectoratul de Jandarmi Județean Hunedoara, Ministerul Transporturilor;
- c) realizarea graficului de transport și asigurarea mijloacelor necesare pentru efectuarea evacuării, în termen de 6 ore de la declararea stării de urgență: Ministerul Transporturilor prin operatori economici, regii autonome și companii naționale, operatori economici privați, Comitetul Local pentru Situații de Urgență comuna Balșa-Serviciul Voluntar pentru Situații de Urgență comuna Balșa;
- d) sprijinirea autorităților locale pentru realizarea evacuării populației, pentru transportul resurselor necesare pentru intervenție și asistență de primă necesitate în situații de urgență precum și asigurarea transportului pentru animalele și bunurile evacuate: Inspectoratul pentru Situații de Urgență al județului Hunedoara-Deva, Inspectoratul de Jandarmi Județean Hunedoara, Postul de Poliție Balșa, Direcția de Sănătate Publică a județului Hunedoara-Deva, Cabinet Medical Individual Balșa și Ministerul Apărării Naționale;

12. Asigurarea energiei pentru iluminat, încălzire și alte utilități

Presupune gestionarea informațiilor despre rețelele de utilități (canal, apă, energie, etc.), poduri, viaducte de interes local/național, precum și alocarea de forțe specializate și coordonarea acestora pentru realizarea lucrărilor specifice.

12.1. Rol principal

- a) asigurarea energiei electrice pentru obiectivele critice de răspuns la urgență, refacerea operativă a avariilor produse în rețelele de transport și distribuție a energiei electrice, precum și refacerea operativă a avariilor produse în rețelele de transport și distribuție a gazelor naturale: Ministerul Energiei și Ministerul Economiei, Comerțului și Relațiilor cu Mediul de Afaceri, ENEL Energie SA.

12.2. Rol secundar

- a) nominalizarea responsabilităților în realizarea măsurilor de intervenție de primă urgență: Ministerul Transporturilor, Inspectoratul pentru Situații de Urgență al județului Hunedoara-Deva și Comitetul Local pentru Situații de Urgență comuna Balșa.

13. Efectuarea depoluării și decontaminării CBRN

Reprezintă totalitatea activităților desfășurate de structurile de intervenție pentru efectuarea depoluării și decontaminării mediului, populației, clădirilor și tehnicii de intervenție.

13.1. Rol principal

- a) depoluarea și decontaminarea CBRN: Ministerul Afacerilor Interne, prin Inspectoratul pentru Situații de Urgență al județului Hunedoara-Deva, Serviciul Voluntar pentru Situații de Urgență comuna Balșa, echipe specializate de la operatori economici și alte forțe și servicii specializate existente în UAT-urile învecinate.

13.2. Rol secundar

- a) depoluarea apelor interioare: Sistemul de Gospodărire a Apelor Hunedoara-Deva, agenții poluatori;
- b) efectuarea decontaminării populației, căilor rutiere și clădirilor: Inspectoratul pentru Situații de Urgență al județului Hunedoara-Deva și, la solicitarea autorităților locale, personalul din unitățile specializate ale Ministerului Apărării Naționale cu materialele necesare puse la dispoziție de Ministerul Afacerilor Interne;
- c) efectuarea depoluării: Ministerul Economiei, Comerțului și Relațiilor cu Mediul de Afaceri, prin operatorii economici de specialitate, Ministerul Transporturilor, prin structurile aflate în subordonare/coordonare/sub autoritate, pentru obiectivele aflate în administrare și Sistemul de Gospodărire a Apelor Hunedoara-Deva, pentru obiectivele aflate în administrare;
- d) efectuarea decontaminării terenurilor și rezervațiilor: Direcția pentru Agricultură a județului Hunedoara, prin operatorii specializați, Agenția pentru Protecția Mediului și Garda de Mediu Hunedoara-Deva (cu excepția poluărilor din domeniul radiologic și nuclear unde participă pentru verificarea eficacității măsurilor luate pentru depoluare/decontaminare);
- e) realizarea decontaminării produselor vegetale și animale: Direcția Sanitar-Veterinară și pentru Siguranța Alimentelor Hunedoara-Deva, prin operatorii specializați;

- f) supravegherea gradului de contaminare, evaluarea efectelor asupra mediului și depoluarea cursurilor de apă: Agenția pentru Protecția Mediului și Garda de Mediu Hunedoara-Deva, agenții poluatori;
- g) supravegherea gradului de contaminare, evaluarea efectelor și depoluarea surselor de apă potabilă: Direcția de Sănătate Publică a județului Hunedoara-Deva și alte instituții responsabile conform legislației;

14. Menținerea, asigurarea și restabilirea ordinii publice pe timpul situațiilor de urgență

14.1. Rol principal

a) menținerea, asigurarea și restabilirea ordinii publice: Inspectoratul de Jandarmi Județean Hunedoara.

14.2. Rol secundar

a) menținerea și restabilirea ordinii publice: Inspectoratul de Poliție al Județului Hunedoara, Postul de Poliție Balșa;

b) menținerea și restabilirea ordinii publice: serviciile private de securitate și ordine publică pentru operatorii economici;

c) stabilirea, potrivit competențelor, a legalității intervenției: Ministerul Public.

15. Restabilirea stării provizorii de normalitate

Presupune asigurarea pachetului de măsuri și acțiuni și sprijinul tehnic de specialitate în situații care vizează sectoarele afectate.

15.1. Rol principal

a) asigurarea condițiilor privind restabilirea stării provizorii de normalitate pe perioada situației de urgență: Comitetul Județean pentru Situații de Urgență Hunedoara și Comitetul Local pentru Situații de Urgență comuna Balșa.

Implică măsurile și acțiunile desfășurate de structurile de ordine și siguranță publică, potrivit cadrului specific de reglementare și care vizează asigurarea unui climat de siguranță pe timpul acțiunilor care vizează răspunsul în situații de urgență.

15.2. Rol secundar

a) asigurarea măsurilor specifice de ordin operativ, în principal de instituire a unor dispozitive de securitate, cercetare, recunoaștere, supraveghere, control/examinare și investigare: Serviciul Român de Informații, Garda de Mediu Hunedoara-Deva - în domeniul protecției mediului;

b) identificarea mijloacelor specializate pentru restabilirea stării provizorii de normalitate pe perioada situației de urgență: Structura Teritorială pentru Probleme Speciale Județul Hunedoara;

c) asigurarea condițiilor privind restabilirea stării provizorii de normalitate pe perioada situației de urgență generată de incidentul sau accidentul nuclear și/sau de urgența radiologică: autoritățile centrale care au în subordine/coordonare instituții/companii care dețin/exploatează reactori energetici de putere și/sau de cercetare, instalații și echipamente nucleare și/sau radiologice prin intermediul specialiștilor din instituții/companii, Ministerul Economiei, Comerțului și Relațiilor cu Mediul de Afaceri, prin Agenția Nucleară și pentru Deșeuri Radioactive, Comisia Națională pentru Controlul Activităților Nucleare;

d) asigurarea sprijinului tehnic de specialitate privind verificarea eficacității implementării măsurilor pentru restabilirea stării provizorii de normalitate pe perioada situației de urgență generată de incidentul sau accidentul nuclear și/sau de urgența radiologică prin derularea de programe de monitorizare dedicate Agenția pentru Protecția Mediului Hunedoara-Deva, Direcția de Sănătate Publică a județului Hunedoara-Deva, prin laboratoare de igienă a radiațiilor ionizante, și Direcția Sanitar-Veterinară și pentru Siguranța Alimentelor Hunedoara-Deva;

e) asigurarea condițiilor necesare pentru combaterea eficientă a fenomenelor meteorologice periculoase și modificarea locală a parametrilor meteorologici prin intervenții active în atmosferă: Direcția pentru Agricultură a județului Hunedoara, prin operatorii specializați;

f) coordonarea și controlul reconstrucției ecologice a pădurilor afectate de incendii: Garda de Mediu Hunedoara-Deva;

g) evaluarea rapidă a stabilității structurilor și stabilirea măsurilor de intervenție în prima urgență la construcțiile vulnerabile și care prezintă pericol public: Inspectoratul Județean în Construcții Hunedoara, Corpul experților tehnici și asociațiile profesionale în construcții, Primăria comunei Balșa-Compartimentul Agricol, urbanism și amenajarea teritoriului;

h) asigurarea condițiilor pentru refacerea sistemelor de comunicații civile potrivit competențelor: Structura Teritorială pentru Probleme Speciale Județul Hunedoara;

i) asigurarea condițiilor pentru reînceperea cursurilor școlare: Inspectoratul Școlar Județul Hunedoara, Școala Primară Balșa.

16. Acordarea de ajutoare de primă necesitate

Vizează solicitarea, colectarea, transportul, stocarea, distribuirea ajutoarelor de primă necesitate pentru populația afectată.

16.1. Rol principal

a) asigurarea ajutoarelor de primă necesitate: Structura Teritorială pentru Probleme Speciale Județul Hunedoara.

16.2. Rol secundar

a) centralizarea informațiilor privind necesarul ajutoarelor de primă necesitate: Comitetul Județean pentru Situații de Urgență Hunedoara, Inspectoratul pentru Situații de Urgență al județului Hunedoara-Deva, Comitetul Local pentru Situații de Urgență comuna Balșa;

b) asigurarea ajutoarelor de primă necesitate: Comitetul Județean pentru Situații de Urgență Hunedoara, Inspectoratul pentru Situații de Urgență al județului Hunedoara-Deva, Comitetul Local pentru Situații de Urgență comuna Balșa, operatorii economici și agențiile neguvernamentale potrivit domeniului de competență;

c) organizarea punctelor de informare a populației: Comitetul Județean pentru Situații de Urgență Hunedoara, Inspectoratul pentru Situații de Urgență al județului Hunedoara-Deva, Comitetul Local pentru Situații de Urgență comuna Balșa.

17. Acordarea asistenței sociale, psihologice și religioase

Vizează solicitarea privind asistența socială, psihologică și religioasă pentru populația afectată.

17.1. Rol principal

a) asigurarea ajutorului de acest tip: Comitetul Județean pentru Situații de Urgență Hunedoara, Inspectoratul pentru Situații de Urgență al județului Hunedoara-Deva, Comitetul Local pentru Situații de Urgență comuna Balșa.

17.2. Rol secundar

a) organizarea punctelor de informare a populației: Instituția Prefectului județul Hunedoara, Consiliul Județean Hunedoara, Consiliul Local și Primăria comunei Balșa;

b) centralizarea informațiilor privind necesarul ajutorului de acest tip: Instituția Prefectului județul Hunedoara, Inspectoratul de Poliție al Județului Hunedoara;

c) asigurarea morgilor temporare și a terenurilor necesare pentru înhumare: Instituția Prefectului județul Hunedoara, Consiliul Județean Hunedoara, Consiliul Local și Primăria comunei Balșa, Bisericile din comuna Balșa;

d) evaluarea și emiterea de măsuri de prevenție privind impactul psiho - social în caz de urgență radiologică și nucleară: Direcția de Sănătate Publică a județului Hunedoara-Deva.

18. Implementarea măsurilor de control în cazul evoluției unor epizootive grave și zoonoze, respectiv implementarea măsurilor privind prevenirea situațiilor determinate de atacul organismelor dăunătoare plantelor

Vizează acțiunile desfășurate în scopul implementării măsurilor de control al bolilor, epizootii grave produse de boli majore la animale sau zoonoze, în conformitate cu legislația sanitară veterinară în vigoare, respectiv implementarea măsurilor privind prevenirea situațiilor determinate de atacul organismelor dăunătoare plantelor.

18.1. Rol principal

a) stabilirea planului de acțiune privind intervenția în focar și implementarea activităților de combatere: Direcția Sanitar-Veterinară și pentru Siguranța Alimentelor Hunedoara-Deva;

b) stabilirea planului de acțiune pentru prevenirea răspândirii agenților patogeni la oameni, în cazul zoonozelor: Direcția Sanitar-Veterinară și pentru Siguranța Alimentelor Hunedoara-Deva și Direcția de Sănătate Publică a județului Hunedoara-Deva;

c) stabilirea planului de acțiune pentru prevenirea răspândirii organismelor dăunătoare plantelor: Oficiul Fitosanitar Hunedoara-Deva;

d) stabilirea planului de acțiune privind măsurile și implementarea acestora pentru prevenirea răspândirii organismelor dăunătoare plantelor: Oficiul Fitosanitar Hunedoara-Deva.

18.2. Rol secundar

- a) stabilirea planului de acțiune pentru prevenirea răspândirii agenților patogeni la oameni, în cazul zoonozelor: Direcția de Sănătate Publică a județului Hunedoara-Deva;
- b) conlucrarea cu autoritățile sanitare veterinare județene pentru controlul mișcărilor de animale și pentru respectarea restricțiilor impuse în zonele de control a bolii: Inspectoratul de Poliție al Județului Hunedoara, Postul de Poliție Balșa;
- c) asigurarea pazei și protecției necesare aplicării măsurilor de control pentru controlul bolii: Inspectoratul de Poliție al Județului Hunedoara, Postul de Poliție Balșa, Inspectoratul de Jandarmi Județean Hunedoara;
- d) însoțirea și paza transporturilor de cadavre animale cu risc patogen înalt către centrele de ecarisare: Inspectoratul de Jandarmi Județean Hunedoara;
- e) conlucrarea cu autoritățile sanitare veterinare județene la obținerea permisului de acces în exploatații nonprofesionale/ comerciale Inspectoratul de Poliție al Județului Hunedoara;
- f) instalarea barierelor pe drumurile de acces, acolo unde restricțiile privind circulația o impun: Inspectoratul de Poliție al Județului Hunedoara, Postul de Poliție Balșa;
- g) gestionarea perturbărilor liniștii publice ce pot apărea la localurile de neutralizare a cadavrelor și de impunere a restricțiilor de mișcare a animalelor: Inspectoratul de Poliție al Județului Hunedoara, Postul de Poliție Balșa;
- h) sprijinirea aplicării măsurilor de control în mediul sălbatic: Inspectoratul Teritorial de Regim Silvic și Vânătoare Hunedoara, Ocolul Silvic Geoagiu, Agenția pentru Protecția Mediului Hunedoara-Deva;
- i) oprirea și verificarea în trafic a legalității și respectarea prevederilor Regulamentului (CE) nr. 1/2005 al Consiliului din 22 decembrie 2004 privind protecția animalelor în timpul transportului și al operațiunilor conexe și de modificare a Directivelor 64/432/CEE și 93/119/CE și a Regulamentului (CE) nr. 1.255/97 Inspectoratul de Poliție al Județului Hunedoara;
- j) construirea și supravegherea filtrelor de dezinfecție rutiere instituite pe drumurile publice: Direcția Sanitar-Veterinară și pentru Siguranța Alimentelor Hunedoara-Deva cu sprijinul Inspectoratul de Poliție al Județului Hunedoara, Inspectoratul de Jandarmi Județean Hunedoara, Inspectoratul pentru Situații de Urgență al județului Hunedoara-Deva;
- k) instalarea semnalelor și panourilor de avertizare pe căile de acces din zonele de protecție și de supraveghere și în jurul fermelor/curților unde boala a fost confirmată: Direcția Sanitar-Veterinară și pentru Siguranța Alimentelor Hunedoara-Deva cu sprijinul Inspectoratul de Poliție al Județului Hunedoara, Postul de Poliție Balșa Inspectoratul de Jandarmi Județean Hunedoara, Comitetul Local pentru Situații de Urgență comuna Balșa;
- l) îndeplinirea operațiunilor de neutralizare a materialului de risc patogen reprezentat de cadavrele de animale, atunci când se utilizează metoda alternativă de incinerare la fața locului: Direcția Sanitar-Veterinară și pentru Siguranța Alimentelor Hunedoara-Deva cu sprijinul, Inspectoratul de Jandarmi Județean Hunedoara, Inspectoratul pentru Situații de Urgență al județului Hunedoara-Deva;
- m) stabilirea de măsuri pentru preîntâmpinarea incendiilor, atunci când se utilizează metoda alternativă de denaturare a materialului de risc patogen: Inspectoratul pentru Situații de Urgență al județului Hunedoara-Deva;
- n) monitorizarea impactului pe care îl au activitățile de control al focarelor de boală asupra mediului: Agenția pentru Protecția Mediului și Garda de Mediu Hunedoara-Deva;
- o) sancționarea încălcărilor prevederilor legale privind protecția mediului, prevenirea riscurilor și limitarea amenințărilor de ordin ecologic, respectiv poluarea resurselor de apă, a aerului, diminuarea fertilității solului în timpul activității de control al focarelor de boli majore: Garda de Mediu Hunedoara-Deva;
- p) controlul modului de respectare a legislației de mediu privind ariile naturale protejate, conservarea habitatelor naturale, a florei, faunei sălbatice și acvaculturii în activitatea de control a focarelor de boli majore: Garda de Mediu Hunedoara-Deva;
- q) urmărirea respectării condițiilor din autorizația de mediu în activitatea de control a focarelor de boli majore: Garda de Mediu Hunedoara-Deva;

r) asigurarea accesului rapid la resursele locale prin asigurarea logisticii și a autorizațiilor necesare: Comitetul Județean pentru Situații de Urgență Hunedoara și Comitetul Local pentru Situații de Urgență comuna Balșa;

s) sprijinirea centrelor de intervenție în teren cu personal, vehicule, logistică și echipamente: Comitetul Județean pentru Situații de Urgență Hunedoara și Comitetul Local pentru Situații de Urgență comuna Balșa;

ș) participarea la evaluarea animalelor, în vederea despăgubirii proprietarilor acestora: Comitetul Județean pentru Situații de Urgență Hunedoara și Comitetul Local pentru Situații de Urgență comuna Balșa;

t) identificarea și punerea la dispoziție a terenurilor pentru metode alternative de denaturare - incinerare/îngropare: Comitetul Județean pentru Situații de Urgență Hunedoara și Comitetul Local pentru Situații de Urgență comuna Balșa;

ț) sprijinirea cu personal a activităților referitoare la încărcare, săpare, astupare, îngrădire etc. ce se pot ivi în activitatea de neutralizare alternativă: Inspectoratul de Jandarmi Județean Hunedoara, Inspectoratul pentru Situații de Urgență al județului Hunedoara-Deva, Comitetul Județean pentru Situații de Urgență Hunedoara și Comitetul Local pentru Situații de Urgență comuna Balșa;

u) asigurarea transportului incineratoarelor mobile de la locul de garare la locul evoluției focarelor de epizootii: Direcția Sanitar-Veterinară și pentru Siguranța Alimentelor Hunedoara-Deva cu sprijinul Consiliului Local și Primăria comunei Balșa;

v) asigurarea transportului materiilor de risc - subproduse de origine animală nedestinate consumului uman: Direcția Sanitar-Veterinară și pentru Siguranța Alimentelor Hunedoara-Deva cu sprijinul Comitetul Județean pentru Situații de Urgență Hunedoara și Comitetul Local pentru Situații de Urgență comuna Balșa;

w) coordonarea activității de denaturare în întreprinderi specializate a materialelor cu risc patogen reprezentate de cadavrele animale rezultate în urma combaterii focarelor de epizootii grave: Direcția pentru Agricultură a județului Hunedoara.

CAPITOLUL II

Caracteristicile teritoriului administrativ al comuna Balșa cu localitățile aparținătoare

Secțiunea 1

Amplasarea geografică

Comuna Balșa este așezată în partea de nord-est a județului Hunedoara la granița cu județul Alba. Este situată în parte estică a munților Metaliferi pe versantul sudic al acestora.

Față de principalele căi de comunicație comuna Balșa este așezată pe drumul județean 705 care face legătura între orașul Zlatna și Halta de cale ferată Geoagiu aflată în același timp pe drumul național 7 Sebeș – Deva și drumul județean 741 Almașu Mic de Munte - Curechiu.

Comuna Balșa este o așezare dacică. Despre locuitorii acestei comune se vorbește în cronică lui Inocențiu Micu Klain, de asemenea în lucrarea „Avram Iancu” de Liviu Dragomir, editura Științifică București 1965 referitoare la răscoala din 1848 din Transilvania de sub conducerea lui Avram Iancu, care a purtat corespondență, ce se găsește la Academia Română, din care reiese participarea locuitorilor din comună la Răscoală, pag. 122, unde se spune că Tribunalul George Damian reușește să oprească la Balșa înaintarea dușmanului .

De asemeni la biserica din Almașul Mic de Munte se găsește un document emis de Comitetul Națiunii Române din Sibiu 21/ 09 octombrie 1848 scris în litere chirilice și semnat de Timotei Cipariu și A.T. Laurean care apelau la populație să se liniștească.

Tot legat de acest eveniment amintim faptul că „Dealul unгурului”, deal la interferența satului Poiana cu satul Stănița a primit acest nume din timpul revoluției fiind că pe aici au intrat în această depresiune armatele ungurești pentru a înăbuși Revoluția, iar intrarea în satul Poiana numită „Strâmtură” își trage denumirea tot din această perioadă, aici fiind stăvilă cu copaci și pietroaie intrarea aceleiași armate, fiind nevoită să ocolească pe dealul sus amintit.

Teritoriul comunei Balșa este cunoscut și pentru numeroasele urme arheologice.

O statuie din comuna primitivă care se află ceva mai sus de biserica satului Balșa, altele la locul numit „Piatra văcarului”, la izvorul „Bereia”, pe „Dealul Cerățului”, unde au fost scoase la iveală obiecte arheologice din ceramică și bronz caracteristice epoci bronzului.

Pe teritoriul comunei au fost găsite și vestigii romane. La altarul bisericii din Almașu Mic de Munte se află o piatră romană cu inscripție și ceramică romană. Mărturii ne stau : La nord de satul Ardeu în peretele stâncos numit „Raiul” unde sunt patru peșteri, iar ceva mai sus „ Piatra Peșteră” într-o peșteră dărâmată s-au găsit urme ale omului, societății comunei primitive (vase pictate în roșu; dălți din amfibolit; așchii din silex etc.) asemenea urme sau găsit și în „Dealul Judelui ” iar în peșterile de la „ Vârful Cornetului” și „Cetățuia” s-au găsit instrumente din piatră și bronz.

Unele din satele comunei Balșa sunt atestate documentar începând cu anul 1407 Balșa, 1509 Ardeu și Voia, 1511 Poiana și Techereu, 1733 Almaș(Almașu Mic de Munte) și Vălișoara , 1805 Poienița și Oprișești.

Din punct de vedere al regiunilor de dezvoltare, Balșa este situat în Regiunea V Vest, în care se mai găsesc localitățile din județele Timis, Arad, Mehedinți și restul județului Hunedoara.

Localitatea este amplasată 60 km de municipiul Deva – reședința județului Hunedoara și la circa 115 km de orașul Sibiu (unde se află cel mai apropiat aeroport).

a)- suprafață, vecinătăți :

Teritoriul administrativ al comuna Balșa , cu localitățile aparținătoare este de 15.190 ha, din care :

- teren neagrăcol : 11.495 ha, cuprinzând construcții, drumuri, păduri, ape, cai ferate, etc.
- teren agricol : 3.695 ha, cuprinzând teren arabil, livezi, pășuni, fânețe, grădini, etc.

Teritoriul administrativ al orașului Balșa se învecinează astfel (**Anexa nr. 1**):

- la E și NE – cu comuna Almașu Mare, jud.Alba ;
- la N – cu comuna Buceș ;
- la V – cu comuna București ;
- la SV – cu comunele Certeju de Sus și Băița;
- la S E – cu orașul Geoagiu ;

b)- forme de relief, specificități, influențe :

O privire generală asupra reliefului ne arată că cea mai mare parte din suprafața teritoriului studiat o formează ultimele ramificații din estul Munților Metaliferi, aparținători Munților Apuseni din grupa Carpaților Occidentali. Această parte se află la nord de râul Mureș împreună cu o suprafață de terasă și lunca îngustă a râului Balșa.

c)- caracteristici pedologice ale solului :

Tipul de sol zonal este brun roșcat de pădure, format pe luturi marnoase și gresii cu ciment calcaros. El se întâlnește pe versanți, are textura luto-argiloasă, reacție neutră-slab-acidă, humifer pe alocuri, slab podzolit. În funcție de microrelief alternează zone cu diferite grade de eroziune, cu zone colmatate, cu exces temporar de umiditate, în care se manifestă procesul de gleizare.

Pe terasele de confluență predomină solurile negre, argiloase, humifere, slabe acide, pseudogleizate, iar pe râului Balșa se găsesc soluri aluviale nisipo-coezive, nisipo-lutoase, neutre, slab acide și slab humifere.

O bună parte din suprafețele unor dealuri din partea de est, se caracterizează prin eroziuni de diferite grade. Substratul bogat în calcar, nu a favorizat un început al procesului de podzolire, decât pe suprafețe mici. În schimb, eroziunea este frecventă aici masiv, solurile au un profil îngust, roca-mamă fiind aproape la suprafață. Aceste soluri nu au putut evolua normal. Eroziunea a sustras continuu stratul ce se humifică și se îmbogățește în elemente fertilizante, astfel că ele apar astăzi cu un orizont slab, îmbogățit în humus regenerat într-o perioadă nu prea îndepărtată în timp, din roca mamă.

Dintre toate elementele componente ale vegetației, pădurilor le revine un rol foarte important îndeplinind funcții economice, de protecție, de ameliorare a climei estetic-sanitară și științifică. Pădurile reprezintă și unul dintre aspectele determinate ale peisajului, aducându-și contribuția la formarea și dezvoltarea simțului estetic al omului.

Secțiunea a 2-a Caracteristici climatice

a)- regimul climatic, specificități, influențe :

Climatul zonei se încadrează în limitele sectorului cu climă temperat continentală, cu influențe oceanice și în cel cu climă de munți mijlocii, mici și dealuri. Climatul comunei Balșa aparține celui de coline și dealuri cu variații de microclimat local. În spațiul său se întâlnesc nuanțe destul de atenuate ale Munceilor Săcărâmbului ca și cele de pe Lunca Mureșului. Variațiile atmosferice relativ scăzute, presiunea atmosferică uniformă, asociațiile temperaturii și umezelii aerului destul de reduse, predominarea timpului senin ca și scăderea precipitațiilor sub media pe țară, iată doar câteva din elementele climatologice simțite aici. Poziția geografică de bazinet depresionar, explică în același timp existența unor ierni relativ blânde (cca. -2°C).

Temperatura.

Temperatura, unul din principalele elemente climatologice pe anii 2001-2021 are media de +10,5°C, pe perioada 1992-2000 +10,1°C, iar pe perioada 1982-1991 este de +9,2°C. Pe o hartă a izotermelor, se observă o pătrundere a izomeriei de 9°C și peste 10°C în căldarea Balșa, protejată de vânturi și expusă efectelor de încălzire produse de foehn ale cărui manifestări sunt simțite pe întreg versantul sudic al Munților Metaliferi. Din analiza temperaturilor pe anii 1982-1991 (tabel 1) rezultă că temperatura medie a lunii ianuarie variază între 1,8°C în 1988 și -7,8°C în 1985, iar a lunii iulie prezintă mici oscilații în jurul valorii de 20°C. Dacă facem aceeași analiză pe anii 1992-2000 (tabelul 1), rezultă că temperatura medie a lunii ianuarie variază între 1,0°C în 1998 și -27°C în 1995, iar a lunii iulie prezintă unele oscilații în jurul valorii de 20°C. Făcând o analiză pe anii 2001-2020 (tabelul 1), rezultă că temperatura medie a lunii ianuarie variază între 1,4°C în 2020 și -2,7°C în 2005, iar a lunii iulie prezintă unele oscilații în jurul valorii de 20°C.

Temperatura a fost de 39,6°C (13 VII 1963), iar minima absolută de -33,8°C (24.01.1963). În ceea ce privește regimul înghețului, numărul de zile dintr-un an calendaristic cu temperaturi sub 0°C variază în jurul cifrei de -10°C, repartizate pe perioada lunilor noiembrie-martie. Un număr mic de zile cu îngheț se înregistrează de obicei la sfârșitul lunii octombrie, când de fapt cade și prima brumă de toamnă.

Nebulozitatea.

Nebulozitatea prezintă valori medii anuale normale cu trei maxime principale în lunile noiembrie-decembrie, ianuarie-februarie și alt maxim în mai și un minim important în august. Zilele senine predomină vara. Durata strălucirii soarelui este cu cele mai ridicate valori în perioada iunie-septembrie.

Precipitațiile

Precipitațiile însumează în zona Balșa, valori medii anuale de 500-600 m³, socotite relativ reduse în condițiile de regiune împădurită. În general, se observă menținerea unei trăsături caracteristice și anume a predominării ploilor de primăvară, maxim de precipitații fiind înregistrat în lunile mai, iunie, iulie, de asemenea și un maxim în septembrie, scăderea fiind în ianuarie, februarie. Precipitațiile cele mai frecvente sunt în lunile de primăvară și vară. Ele sunt însă de scurtă durată, uneori sub formă de averse cu cantități însemnate de apă, spre deosebire de cele din timpul iernii cu aspect persistent sub formă de zăpadă. Umiditatea relativă a aerului este în medie de 70-80°C.

Vânturile

Pe fondul circulației Primare a maselor de aer predomină vânturile de vest, nord-vest și sud-vest, iar viteza medie anuală fiind redusă (1,4 m/sec.).

În încheierea menționăm încadrarea climei localității Balșa în timpul D f k x (Koppen)

Secțiunea a 3-a

Populația :

➤	Vârstă	-61, între 0-16 ani
		-20, între 16-18 a/ni
		-19, între 18-20 ani
		-80, între 20-35 ani
		-172, între 35-55 ani
		-56, între 55-60 ani

			-345, peste 60 ani
	➤	Sex	-361 sex masculin
			- 392 sex feminin
	➤	Religii	- 686 ortodocși
			- 67 protestanți
			<u>Din care :</u>
			- Penticostali 26
			- Bapțiști 17
			- Adventiști 24
• Forță de muncă disponibilă	➤	Persoane	Salariate - 48
			Din care : - 22 bărbați
			- 26 femei
	➤	Persoane	Nesalariate - 705
			Din care : - 339 bărbați
			- 366 femei
• Copii din care : 57 băieți și 61 fete	➤	Proveniți din familii dezorganizate	0
	➤	Caz social	8
	➤	Caz medical	4
	➤	Dați/luați în plasament	0
	➤	Asistenți maternali	0
	➤	Familii cu mai mulți copii(minim 5)	3
• Bătrâni	➤	Caz social	24
	➤	Caz medical	21

Secțiunea a 5-a **Căi de transport :**

Rețeaua de drumuri și căi ferate

a) cai de transport rutiere:

Comuna Balșa are două categorii de drumuri:

Drumuri județene - DJ 705 - DN 7 (Gelmar – Balșa – limită de județ Alba);

- DJ 741 - Almașu Mic de Munte – Curechiu

- DJ 705L – Geoagiu - Mada

Drumuri comunale - DC 28 : DJ 705L - Mada – Stăuini

- DC 15A : DJ 741 – Poienița

- DC 15B : – Poienița-Oprișești

- DC 25A : DJ 705 – Galbina

- DC 25B : DJ 741 – Techereu

- DC 25C : DJ 741 - Poiana

- DC 28A : Mada - Balșa

-DC 28B : DC28 - Gura Oandului

-DC 29 : Ardeu – Băcâia

-DC 24 : DJ 705 - Vălișoara

-DC 24A: DJ 761 Bocșa Mică – Voia

-DC 25 : DC24 - Bunești

La toate acestea se adaugă ulițele de pe teritoriul comunei Balșa – care completează sistematizarea stradală.

Secțiunea a 6-a
Infrastructuri locale :

a)- instituții publice comuna Balșa– cultură, ocrotirea sănătății :
- Consiliul Local al comunei Balșa, care are în subordine Serviciul Voluntar pentru Situații de Urgență;

- Primăria comunei Balșa;
- Post de Poliție Balșa;
- Cămine Culturale aflate în satele aparținătoare;
- Școala Primară Balșa, și
 - Grădiniță cu program normal, face parte din cadrul Școlii Primare Balșa;
- Cabinet Medical Individual;
- Cabinet Sanitar Veterinar.

1.- REȚELE DE ENERGIE ELECTRICĂ :

1.- Rețele de înaltă tensiune – nu avem

2.- Rețea de medie tensiune (20 KV) :

- LEA 20 KV Curechiu – Balomir ;

3.- Rețea de joasă tensiune (0,4 KV) pt. consumatori casnici și industriali :

- LEA 0,4 Kv : în toate localitățile componente.

4.- Instalații aferente :

Post de transformare aerian (PTA) = 14,

- Rețelele electrice aeriene sunt din cablu de aluminiu, pe stâlpi de beton.

6.- REȚELE DE TELEFONIE :

• telefonie fixă, abonați din care :	9 ALMAȘU MIC DE MUNTE
	14 ARDEU
	47 BALȘA
	0 BUNEȘTI
	3 GALBINA
	0 MADA
	0 OPRIȘEȘTI
	8 POIANA
	0 POIENIȚA
	0 ROȘIA
	0 STĂUINI
	4 TECHEREU
	0 VĂLIȘOARA
	11 VOIA

• Total abonați 96

• Telefonie mobilă - există multe persoane abonate la operatorii de telefonie mobilă – nu se cunosc numărul exact al utilizatorilor telefoniei mobile

Locuri de adunare și cazare a populației în situații de urgență – tabere de sinistrați:

Conform Planului de evacuare

Secțiunea a 7-a
Specific regional/local :

a)- vecinătăți, influențe, riscuri transfrontaliere:

Nu este cazul.

CAPITOLUL III

Analiza riscurilor generatoare de situații de urgență :

Secțiunea 1

Analiza riscurilor naturale :

Identificarea riscurilor trebuie să permită cunoașterea mecanismelor și condițiilor de producere/manifestare a situațiilor de urgență, amploarea și efectele posibile ale acestora.

Tipuri de risc, riscuri asociate, autorități responsabile și domeniile de acțiune

(conform A1 din H.G. nr. 557/2016)

- fenomen, proces sau complex de împrejurări congruente, în același timp și spațiu, care pot determina sau favoriza producerea unor tipuri de risc;

- cazuri de forță majoră determinate de incendii, cutremure, inundații, accidente, explozii, avarii, alunecări sau prăbușiri de teren, îmbolnăviri în masa, prăbușiri ale unor construcții, instalații ori amenajări, eșuarea sau scufundarea unor nave, căderi de obiecte din atmosfera ori din cosmos, tornade, avalanșe, eșecul serviciilor de utilități publice și alte calamități naturale, sinistre grave sau evenimente publice de amploare determinate ori favorizate de factori de risc specifici.

1.Furtuni și viscol – Tipuri de riscuri care se produc foarte rar pe teritoriul comunei Balșa,

- Furtuni - vânt puternic și/sau precipitații masive,

- Căderi de grindină,

2.Inundații - ca urmare a revărsărilor naturale ale cursurilor de apă cauzate de creșterea debitelor provenite din precipitații și/sau din topirea bruscă a stratului de zăpadă sau a blocajelor cauzate de dimensiunile insuficiente ale secțiunilor de scurgere a podurilor și podețelor, blocajelor produse de ghețuri sau de plutitori (deșeuri și material lemnos), alunecări de teren, aluviuni, precum și inundații prin scurgeri de pe versanți.

Inundațiile în amonte de porțiunea locuită poate fi previzibilă cu 1-2 ore înainte ca acest lucru să se întâmple. Nu necesită imediat evacuarea persoanelor. Nu există zone (terenuri arabile) care pot fi inundate controlat la un nivel mediu al inundațiilor. De asemenea, se pot crea atât diguri din pământ sau saci cu nisip, sau șanțuri pentru scurgerea apei înapoi în matca sa.

3.Căderi masive de zăpadă:

- Ninsori abundente,

- Blocare căi rutiere,

Tipuri de riscuri care se produc foarte rar pe teritoriul comunei Balșa în timpul anotimpului iarna.

5. Secetă:

- Hidrologică - tip de risc care se produce uneori în timpul anotimpului – vara și mai rar în cealaltă perioadă a anului;

- Pedologică- tip de risc care se produce uneori în timpul anotimpului – vara și mai rar în cealaltă perioadă a anului.

Tipuri de riscuri care se produc foarte rar pe teritoriul comunei Balșa.

6. Temperaturi extreme:

-Depuneri de gheață, chiciură, înghețuri timpurii sau târzii - tip de risc care se produce uneori în timpul anotimpului – iarna;

- Polei - tip de risc care se produce uneori în timpul anotimpului – iarna;

- Poduri și baraje de gheață pe apă (zăpor) - tip de risc care se produce foarte rar, în general în perioada sfârșitul iarnii – începutul primăverii;

- Caniculă - tip de risc care se produce uneori în timpul anotimpului - vara.

7. Incendii de vegetație:

- Incendii la fondul forestier - tip de risc care se produce foarte rar;

- Incendii la vegetație ierboasă și/sau arbustivă - tip de risc care se produce uneori primăvara sau toamna;

- Incendii la culturi de cereale păioase - tip de risc care se produce foarte rar.

9. Alunecări de teren - tip de risc care se produce foarte rar – comuna Balșa este rar predispusă la acest tip de risc.

10. Cutremure de pământ - în comuna Balșa nu sunt zone cu risc seismic.

11. Accidente, avarii, explozii și incendii în industrie, inclusiv prăbușiri de teren cauzate de exploatarea miniere sau alte activități tehnologice - în comuna Balșa nu este cazul.

15. Poluare de ape - în comuna Balșa nu este cazul.

18. Căderi de obiecte din atmosferă și din cosmos - nu este cazul.

19. Muniție neexplodată sau nedeactivată rămasă din timpul conflictelor militare-nu este cazul.

20. Epidemii - tip de risc care se produce foarte rar.

21. Epizootii/Zoonoze- tip de risc care se produce foarte rar.

22. Risc radiologic - nu este cazul

23. Incendii - la case și anexe gospodărești au frecvența mai mare în perioada sezonului rece, când se fac focuri, cu material lemnos, în sobe.

24. Situații determinate de atacul organismelor dăunătoare plantelor - tip de risc care se produce mai rar în comuna Balșa.

Secțiunea a 2-a

Repartizarea principalelor funcții de sprijin

(cf.A2 din HGR nr. 557/2016) :

Auto rități respo nsabi le	Înș tii nța re, av ert iza re și ala rm are	Rec uno aște re și cerc etar e	Co mu nic ații și inf or mat ică	C ău ta re - sa lv ar e	De sc ar ce - rar e, de bl oc ar e câi de ac ce s	Prote cția popu lației (eva cuar e, adăp ostir e, asigu rare apă și hran ă, alte măsu ri de prote cție)	Asist ență medi cală de urge nță (prim ajuto r califi cat, stabil izare, evac uare medi cală, asiste nță medi cală de urge nță în unită țile primi re urge nțe și comp arti - ment ele de	As ist en ță m ed ic al ă în fa za sp ita - lic ea sc ă	Lo cal iza rea și sti ng ere a inc en diil or	Ne utra liza rea mat eria le - lor peri cul oas e /ex plo ziv e /rad ioa ctiv e	Asi gur are a tran spo rtul ui	As igu rar ea en erg ie pe ntr u ilu mi nat , înc ălz ire și alt e util ităț i	Ef ect uar ea de pol uăr ii și de co nta - mi năr ii C B R N	Me nți ner ea, asi gur are a și rest abi lire a ord inii pu bli ce pe tim pul situ ații lor de urg enț ă	Re sta bili rea stăr ii pro viz orii de nor ma - lita te	Ac or dar ea de aju toa re de pri mă ne ces itat e	Ac or dar ea asi ste nțe i so cia le, psi ho - log ice și rel igi oa se	Imple menta re măsur i la epizoo tii grave și zoono ze, precu m și la cele de natură fitosa nitară
--	--	--	--	---	---	---	--	---	---	--	---	--	---	---	--	--	---	---

							primi re urgen te)											
CJS U Hune doara /CLS U Balșa	S	S	S	S	S	S	S	S	P*	S	S	S	P*	S	P	S	P	S

P - autoritate responsabilă cu rol principal

S - autoritate responsabilă cu rol secundar

P* - autoritate responsabilă cu rol principal în cazurile particulare prevăzute în anexa nr. 3 la HG nr. 557/2016

CAPITOLUL IV Acoperirea riscurilor

Sectiunea 1

Concepția desfășurării acțiunilor de protecție-intervenție :

(1.) Evitarea manifestărilor riscurilor , reducerea frecvenței de producere ori limitarea consecințelor acestora, se realizează prin următoarele acțiuni :

- a)- monitorizarea permanentă a parametrilor meteo, seismici, de mediu, hidrografici, etc. și transmiterea datelor la autoritățile competente ;
- b)- activități preventive ale C.L.S.U. și autorităților publice, pe domenii de activitate ;
- c)- informarea populației asupra pericolelor specifice comunei Balșa și asupra comportamentului de adoptat în cazul manifestării unui pericol ;
- d)- exerciții și aplicații.

(2.) Activitățile preventive planificate, organizate și desfășurate în scopul acoperirii riscurilor, sunt :

- a)- controale și inspecții de prevenire ;
- b)- avizare/autorizare de securitate la incendiu și protecție civilă ;
- c)- acordul ;
- d)- asistență tehnică de specialitate ;
- e)- informare preventivă ;
- f)- pregătirea populației ;
- g)- constatarea și sancționarea încălcărilor prevederilor legale.

(3.) Planurile de intervenție vor cuprinde informații referitoare la :

- a)- categoriile de servicii de salvare/intervenție în caz de urgență și amplasarea unităților operative ;
- b)- încadrarea și mijloacele de intervenție și protecție a personalului/populației pentru fiecare tip de risc, pe categorii de forțe și mijloace.
- c)- zona de acoperire a riscurilor ;
- d)- timpii de răspuns, cantificați de comisia ISU ;
- e)- activitatea operațională, prin prezentarea detaliată a ponderii intervențiilor la incendii ; asistența medicală de urgență, reanimare și descarcerare; deblocări/salvări de persoane, salvări de animale, etc. ;
- f)- alte informații considerate necesare .

Sectiunea a 2-a

Etapile de realizare a acțiunilor :

Desfășurarea intervenției cuprinde următoarele operațiuni principale :

- a)- alertarea și/sau alarmarea SVSU și a altor unități de intervenție vecine ;
- b)- informarea personalului de conducere asupra situației reale ;
- c)- deplasarea la locul intervenției ;
- d)- intrarea în acțiune a forțelor, amplasarea mijloacelor și realizarea dispozitivului preliminar de intervenție ;
- e)- transmiterea dispozițiilor preliminare ;

- f)- recunoașterea, analiza situației, luarea deciziei și darea ordinului de intervenție ;
- g)- evacuarea, salvarea și/sau protejarea persoanelor, animalelor și bunurilor;
- h)- realizarea, adaptarea și finalizarea dispozitivului de intervenție la situația concretă;
- i)- manevra de forțe ;
- j)- localizarea și limitarea efectelor evenimentului/dezastrului ;
- k)- înlăturarea unor efecte negative ale evenimentului/dezastrului ;
- l)- regruparea forțelor și a mijloacelor după îndeplinirea misiunii ;
- m)- stabilirea cauzei producerii evenimentului și a condițiilor care au favorizat evoluția acestuia ;
- n)- întocmirea procesului verbal de intervenție și a raportului de intervenție ;
- o)- retragerea forțelor și mijloacelor de la locul acțiunii la locul de dislocare permanentă ;
- p)- restabilirea capacității de intervenție ;
- q)- informarea ISU/ președintelui CLSU ;
- r)- analiza intervențiilor și evidențierea măsurilor de prevenire/optimizare necesare ;

Secțiunea a 3-a

Faze de urgență a acțiunilor :

În funcție de locul, natura, amploarea și de natura evenimentului, intervențiile SVSU sunt organizate astfel :

- a)- urgența I – asigurată de SVSU Balșa sau echipa de intervenție a obiectivului afectat ;
- b)- urgența a II-a – asigurată de subunitățile ISU ;
- c)- urgența a III-a – asigurată de 2 sau mai multe unități limitrofe ;
- d)- urgența a IV-a – asigurată de grupări operative, dislocate la ordinul IGSU, în cazul unor intervenții de amploare și de lungă durată.

Secțiunea a 4-a

Acțiunile de protecție-intervenție :

Forțele de intervenție specializate acționează conform domeniului lor de competență, pentru :

- a)-salvarea și/sau protejarea oamenilor, animalelor și bunurilor materiale, evacuarea și transportul victimelor,cazarea sinistraților, aprovizionarea cu alimente, medicamente și materiale de primă necesitate
- b)-acordarea primului ajutor medical și psihologic, precum și participarea la evacuarea populației, instituțiilor publice și a operatorilor economici afectați ;
- c)-aplicarea măsurilor privind ordinea și siguranța publică pe timpul producerii situației de urgență specifice;
- d)-dirijarea și îndrumarea circulației pe direcțiile și în zonele stabilite ca accesibile ;
- e)-diminuarea și/sau eliminarea avariilor la rețele și clădiri cu funcții esențiale, a căror integritate pe durata cutremurelor este vitală pentru protecția populației ; stațiile de pompieri și sediile poliției, spitale și alte construcții aferente serviciilor sanitare care sunt dotate cu secții de chirurgie și de urgență, clădirile instituțiilor cu responsabilitate în gestionarea situațiilor de urgență, în apărarea și securitatea națională, stațiile de producere și distribuire a energie și/sau care asigură servicii esențiale pentru celelalte categorii de clădiri menționate, garajele de autovehicule ale serviciilor de urgență de diferite categorii, rezervoare de apă și stații de pompare esențiale pentru situații de urgență, clădiri care conțin gaze toxice, explozivi și alte substanțe periculoase, precum și pentru căi de transport, clădiri pentru învățământ;
- f)-limitarea proporțiilor situațiilor de urgență specifice și înlăturarea efectelor acestora cu mijloacele din dotare.

Secțiunea a 5-a

Instruirea :

- (1.) Pregătirea forțelor profesionale de intervenție se realizează în cadrul instituțiilor abilitate prin lege, pe baza unor programe adecvate avizate de ISU și aprobate de CJSU.
- (2.) Primarul, care este și președintele CLSU și conducerea operatorilor economici și instituțiilor publice au obligația de a asigura cunoașterea de către forțele destinate intervenției, precum și de către populație a modalităților de acțiune conform planurilor aprobate de analiză și acoperire a riscurilor .

Secțiunea a 6-a

Realizarea circuitului informațional-decizional și de cooperare :

Sistemul informațional decizional cuprinde ansamblul subsistemelor destinate observării, detectării, măsurării, înregistrării, stocării și prelucrării datelor specifice, alarmării, notificării, culegerii și transmiterii informațiilor și a deciziilor de către factorii implicați în acțiunile de prevenire și gestionare a unei situații de urgență.

Informarea secretariatului permanent al CJSU asupra locului producerii unei situații de urgență specifică, evoluției acesteia, efectelor negative produse, precum și a măsurilor luate, se realizează prin rapoarte operative .

Primarul și CLSU, precum și conducerile operatorilor economici și instituțiilor amplasate în zonele de risc au obligația să asigure preluarea de la stațiile centrale și locale a datelor și avertizărilor meteorologice și hidrologice, în vederea declanșării acțiunilor preventive și de intervenție.

CAPITOLUL V

Resurse umane, materiale și financiare :

Alocarea resurselor materiale și financiare necesare desfășurării activității de analiză și acoperire a riscurilor se realizează, potrivit reglementărilor în vigoare, prin Planul de asigurare cu resurse umane, materiale și financiare pentru gestionarea situațiilor de urgență, elaborate de CLSU.

Consiliul local prevede anual, în bugetul comunei, fonduri necesare pentru asigurarea resurselor umane, materiale și financiare necesare analizei și acoperirii riscurilor din orașul Balșa .

În funcție de categoriile de riscuri identificate, mecanismele și condițiile de producere/manifestare, de amploarea și efectele posibile ale acestora, se stabilesc tipuri de forțe și mijloace necesare de prevenire și combatere a riscurilor, astfel :

- a)- inspecții de prevenire ;
- b)- servicii profesionale/voluntare/private pentru situații de urgență ;
- c)- formațiuni de asistență medicală de urgență și descarcerare ;
- d)- formațiuni de protecție civilă : echipe de căutare-salvare, NBC și pirotehnice ;
- e)- alte formațiuni de salvare : Crucea Roșie, scafandrii profesioniști, echipe de radioamatori, etc. ;
- f)- grupe de sprijin .

Pe lângă tipurile de forțe specializate prevăzute mai sus, mai pot acționa, după caz, în condițiile legii : unitățile poliției, jandarmeriei, formațiuni de voluntari ai societății civile specializați în intervenții în caz de urgență și organizați în organizații neguvernamentale cu activități specifice, etc.

Forțele auxiliare se stabilesc din rândul populației și salariaților, al formațiunilor de voluntari, altele decât cele instruite special pentru situații de urgență, care acționează conform sarcinilor stabilite pentru formațiile de protecție civilă organizate la operatorii economici și societățile comerciale în planurile de apărare specifice, potrivit legii.

CAPITOLUL VI

Logistica acțiunilor

Sistemul forțelor și mijloacelor de intervenție în cazul producerii unei situații de urgență se stabilește prin Planurile de apărare specifice elaborate, potrivit legii, de autoritățile, instituțiile publice, societatea civilă și operatorii economici cu atribuții în acest domeniu, conform regulamentelor privind prevenirea și gestionarea situațiilor de urgență specifice tipurilor de riscuri.

Forțele și mijloacele de intervenție se organizează, se stabilesc și se pregătesc din timp și acționează conform sarcinilor stabilite prin Planurile de apărare specifice.

Logistica acțiunilor de pregătire teoretică și practică, de prevenire și gestionare a situației de urgență specifice, se asigură de autoritățile, instituțiile și operatorii economici cu atribuții în domeniu, în raport de răspunderi, măsuri și resurse necesare.

ANEXE :

- 1.- Lista autorităților și factorilor care au responsabilități în analiza și acoperirea riscurilor în localitatea Balșa - model anexă 1 ;
- 2.-Atribuțiile autorităților și responsabililor cuprinși în P.A.AR.–model anexă 2;
- 3.- Componența nominală a structurilor cu atribuții în domeniul gestionării situațiilor de urgență, cu precizarea unității la care sunt încadrați membrii structurilor, funcției, adresei și a telefoanelor de la serviciu și de la domiciliu, a responsabilităților și misiunilor ;
- 4.- Riscuri potențiale în localitățile vecine care pot afecta zona comuna Balșa ;
- 5.- Hărți de risc ;
- 6.- Măsuri corespunzătoare de evitare a manifestării riscurilor, de reducere a frecvenței de producere ori de manifestare a consecințelor acestora, pe tipuri de riscuri ;
- 7.- Sisteme existente de preavertizare/avertizare a atingerii unor valori critice și de alarmare a populației în scopul evacuării ;
- 8.- tabel cuprinzând obiectivele care pot fi afectate de producerea unei situații de urgență (seism, inundație, alunecare de teren, accident tehnologic, etc.) ;
- 9.- Planuri și proceduri de intervenție ;
- 10.- Schema fluxului informațional-decizional ;
- 11.- Locuri/spații de evacuare în caz de urgență și dotarea acestora ;
- 12.- Planificarea exercițiilor/aplicațiilor conform reglementărilor tehnice specifice
- 13.- Rapoarte lunare de informare și analiză către ISU ;
- 14.- Situația resurselor, tabelul cu stocul de mijloace și materiale de apărare existente, modul cum se acoperă deficitul din disponibilitățile locale și cu sprijin de la ISU sau CJSU ;
- 15.- Reguli de comportare în cazul producerii unei situații de urgență.

Întocmit,
Șef SVSU
Ștef Florin-Ioan

Președinte de ședință
Toma Simion

Contrasemnează,
Secretar general,
Jr. Tătulea Silviu-Petru

LISTA

autorităților și factorilor care au responsabilități
în analiza și acoperirea riscurilor în
comuna Balșa

Nr. crt.	Denumire autoritate	Coordonate autoritate	Persoane de contact	Atribuții în P.A.A.R. conform Fișei nr. _____
1	2	3	4	5
1	Primărie	Balșa, nr. 175 tel. - 0372 775149 – primărie E-mail : primaria.balsa@yahoo.com	<p>JUDE TRAIAN FELICIAN = PRIMAR = VOIA, nr. 4 Tel. 0758258494</p> <p>ȚÂNDĂU COSMIN-NICOLAE = VICEPRIMAR = GALBINA, nr. 37 Tel. 0721619854</p> <p>TĂTULEA SILVIU-PETRU = SECRETAR GENERAL COMUNĂ = BOZEȘ, nr. 37A Tel. 0254248706, 0758258496</p> <p>ȘTEF FLORIN-IOAN = ȘEF SERVICIU VOLUNTARI PENTRU SITUAȚII DE URGENȚĂ BALȘA = BALȘA NR. 54 Tel 0757060270</p> <p>CĂVĂCIAN MIHAI-ALIN = CONSILIER = BALȘA NR. 196 Tel. 0757060271</p> <p>CAZAN TATIANA = REFERENT= MADA, nr. 88 Tel. 0799171848</p> <p>CRÎȘAN LOREDANA-MARIA = INSPECTOR REG. AGR. = BALȘA, nr. 39 Tel. 0735558957</p>	
2	Post Poliție	BALȘA, nr. 175 Tel. 0764569927	ȘTEFAN ALEX-CĂTĂLIN = ADJUNCT ȘEF POST POLIȚIE = ORĂȘTIE str. Pricazului, bl.70, sc.A, et.2, ap.6, Tel. 0764569927	
3	Cabinet Medical Individual	BALȘA, nr. 175 Tel. 0254648011	NEDELCU MARCELA = MEDIC DE FAMILIE = BALȘA nr. 175 Tel. 0728827869	
4	Școala Primară	BALȘA, nr. 42 Tel. 0254648006	LAZĂR-RABOCA MARIN IOAN = ÎNVĂȚĂTOR = POIANA nr. 54 Tel. 0374012233, 0749126390	

5	Cabinet Sanitar Veterinar	BALȘA Tel. 0740106516	CARAȘCĂ MARCEL = MEDIC VETERINAR = ORĂȘTIE, Str. Arcului nr.20 Tel. 0740106516	
6	Reprezentant în Consiliul Local	BALȘA	ȚÂNDĂU NICOLAE = CONSILIER LOCAL = GALBINA, nr. 14 Tel. 0741045105	
7	Reprezentant în Consiliul Local	BALȘA	TOMA SIMION = CONSILIER LOCAL = VOIA, nr. 21 Tel. 0743553463	

Șef SVSU Balșa
Ștef Florin-Ioan

ATRIBUȚIILE

autorităților și responsabililor cuprinși în P.A.A.R.

AUTORITATEA :		Primăria comunei Balșa	Fișa nr. 1
I.- GESTIONAREA RISCURILOR :			
a) - monitorizarea permanentă a parametrilor meteo, seismici, de mediu, hidrografici, etc. și transmiterea datelor la autoritățile competente ;	- se centralizează datele transmise de factorii de specialitate : - avertizările meteo trimise de la ISU se afișează la sediul Primăriei		
b) - controlul preventiv al autorităților pe domenii de competență;	- conform graficului, autorități administrative, instituții publice, operatori economici, populație – pe linie de PSI - controale în baza Legii nr. 59/2016 - la op.economici care lucrează cu substanțe periculoase și pe linie de mediu și ADPP - sistemul de alarmare existent Rezultatele se comunică primarului și, eventual, la ISU		
c) - informare preventivă a populației asupra pericolelor specifice comunei Balșa și asupra comportamentului de adoptat în cazul manifestării unui pericol;	- anunțuri în mass-media, prin broșuri, afișe, etc. - panourile de Pr.Civilă de la instituții, unități de învățământ și op.econ. surse de risc		
d) - exerciții și aplicații;	- exerciții de alarmare publică o dată la 3 ani ; - concursuri școlare „Cu viața mea apăr viața”- protecție civilă - concursuri „Prietenii pompierilor” - SPSU		
II.- RESURSE NECESARE :			
a) - monitorizarea permanentă a parametrilor meteo, seismici, de mediu, hidrografici, etc. și transmiterea datelor la autoritățile competente ;	- telefoane, registre, în biroul de Pr.Civ. - panoul de Protecție Civilă de la Primărie		
b) - controlul preventiv al autorităților pe domenii de competență ;	- materiale și echipamente necesare, dacă este cazul		
c) - informare preventivă a populației asupra pericolelor specifice comunei Balșa și asupra comportamentului de adoptat în cazul manifestării unui pericol ;	- materiale informative, pliante, mass-media, afișe, etc		
d) - exerciții și aplicații ;	- materiale și echipamente necesare, după caz ; loc de desfășurare		
III.- INTERVENȚIE :			
a) - alarmare	- sirene, telefoane, portavoce, etc. – imediat ce a constatat pericolul		
b) - acțiuni de căutare/salvare/descarcerare	- acțiuni specifice, la ordin – materiale din dotare		
c) - asistență medicală			
d) - acțiuni de îndepărtare a manifestării pericolului produs	- activități specifice tipului de situație de urgență produs, cf. planurilor specifice		
e) - acțiuni de limitare a consecințelor unui pericol	- activități specifice tipului de situație de urgență produs, cf. planurilor specifice		

ATRIBUȚIILE

autorităților și responsabililor cuprinși în P.A.A.R.

AUTORITATEA :	<i>Post Poliție Balșa</i>	Fișa nr. 2
I.- GESTIONAREA RISCURILOR :		
a) - monitorizarea permanentă a parametrilor meteo, seismici, de mediu, hidrografici, etc. și transmiterea datelor la autoritățile competente ;	- monitorizează starea de spirit a populației, - previne actele antisociale,	
b) - controlul preventiv al autorităților pe domenii de competență ;		
c) - informare preventivă a populației asupra pericolelor specifice comunei Balșa și asupra comportamentului de adoptat în cazul manifestării unui pericol ;	- anunțuri în mass-media, prin broșuri, afișe, etc. - panoul de lângă sediu	
d) - exerciții și aplicații ;		
II.- RESURSE NECESARE :		
a) - monitorizarea permanentă a parametrilor meteo, seismici, de mediu, hidrografici, etc. și transmiterea datelor la autoritățile competente ;	- telefoane, registre, sediul Poliției. - panoul de lângă sediu	
b) - controlul preventiv al autorităților pe domenii de competență ;	- materiale și echipamente necesare, dacă este cazul	
c) - informare preventivă a populației asupra pericolelor specifice comunei Balșa și asupra comportamentului de adoptat în cazul manifestării unui pericol ;	- materiale informative, pliante, mass-media, afișe, etc	
d) - exerciții și aplicații ;		
III.- INTERVENȚIE :		
a) - alarmare	- stații mobile, portavocile de pe mașini, telefoane, etc	
b) - acțiuni de căutare/salvare/descarcerare		
c) - asistență medicală		
d) - acțiuni de îndepărtare a manifestării pericolului produs	- ajută prin activități specifice tipului de situație de urgență produs, cf. planurilor specifice	
e) - acțiuni de limitare a consecințelor unui pericol	- ajută prin activități specifice tipului de situație de urgență produs, cf. planurilor specifice	

ATRIBUTIILE

autorităților și responsabililor cuprinși în P.A.A.R.

AUTORITATEA :		<i>Cabinet medical individual Balșa</i>	Fișa nr. 3
I.- GESTIONAREA RISCURILOR :			
a)- monitorizarea permanentă a parametrilor meteo, seismici, de mediu, hidrografici, etc. și transmiterea datelor la autoritățile competente ;	- monitorizarea stării de sănătate a populației		
b)- controlul preventiv al autorităților pe domenii de competență ;	- conform graficului, controale preventive la școli, grădinițe, creșe,		
c)- informare preventivă a populației asupra pericolelor specifice comunei Balșa și asupra comportamentului de adoptat în cazul manifestării unui pericol ;	- anunțuri în mass-media, prin broșuri, afișe, etc.		
d)- exerciții și aplicații ;	- participă la exercițiile efectuate de protecția civilă sau pe SPSU		
II.- RESURSE NECESARE :			
a)- monitorizarea permanentă a parametrilor meteo, seismici, de mediu, hidrografici, etc. și transmiterea datelor la autoritățile competente ;	- telefoane, registre,		
b)- controlul preventiv al autorităților pe domenii de competență ;	- materiale și echipamente necesare, dacă este cazul		
c)- informare preventivă a populației asupra pericolelor specifice comunei Balșa și asupra comportamentului de adoptat în cazul manifestării unui pericol ;	- materiale informative, pliante, mass-media, afișe, etc		
d)- exerciții și aplicații ;	- materiale și echipamente necesare, după caz ; loc de desfășurare		
III.- INTERVENȚIE :			
a)- alarmare			
b)- acțiuni de căutare/salvare/descarcerare	- acțiuni specifice, la ordin – materiale din dotare		
c)- asistență medicală	- se acordă în toate situațiile de risc, cu toate forțele și mijloacele necesare,		
d)- acțiuni de îndepărtare a manifestării pericolului produs	- activități specifice tipului de situație de urgență produs, cf. planurilor specifice		
e)- acțiuni de limitare a consecințelor unui pericol	- activități specifice tipului de situație de urgență produs, cf. planurilor specifice		

ATRIBUȚIILE

autorităților și responsabililor cuprinși în P.A.A.R.

AUTORITATE	<i>Scoala Primară Balșa</i>	Fișa nr. 4
I.- GESTIONAREA RISCURILOR :		
a) - monitorizarea permanentă a parametrilor meteo, seismici, de mediu, hidrografici, etc. și transmiterea datelor la autoritățile competente ;	- se centralizează datele transmise de factorii de specialitate : - avertizările meteo trimise de la ISU se afișează la sediul Primăriei	
b) - controlul preventiv al autorităților pe domenii de competență ;	- conform graficului, autorități administrative, instituții publice, operatori economici, populație – pe linie de PSI - controale în baza Legii nr. 59/2016 - la op.economici care lucrează cu substanțe periculoase și pe linie de mediu și ADPP - sistemul de alarmare existent Rezultatele se comunică primarului și, eventual, la ISU	
c) - informare preventivă a populației asupra pericolelor specifice comunei Balșa și asupra comportamentului de adoptat în cazul manifestării unui pericol ;	- anunțuri în mass-media, prin broșuri, afișe, etc. - panourile de Pr.Civilă de la instituții, unități de învățământ și op.econ. surse de risc	
d) - exerciții și aplicații ;	- exerciții de alarmare publică o dată la 3 ani ; - concursuri școlare „Cu viața mea apăr viața”- protecție civilă - concursuri „Prietenii pompierilor” - SPSU	
II.- RESURSE NECESARE :		
a) - monitorizarea permanentă a parametrilor meteo, seismici, de mediu, hidrografici, etc. și transmiterea datelor la autoritățile competente ;	- telefoane, registre, în biroul de Pr.Civ. - panoul de Protecție Civilă de la Primărie	
b) - controlul preventiv al autorităților pe domenii de competență ;	- materiale și echipamente necesare, dacă este cazul	
c) - informare preventivă a populației asupra pericolelor specifice comunei Balșa și asupra comportamentului de adoptat în cazul manifestării unui pericol ;	- materiale informative, pliante, mass-media, afișe, etc	
d) - exerciții și aplicații ;	- materiale și echipamente necesare, după caz ; loc de desfășurare	
III.- INTERVENȚIE :		
a) - alarmare	- sirene, telefoane, portavoce, etc. – imediat ce a constatat pericolul	
b) - acțiuni de căutare/salvare/descarcerare	- acțiuni specifice, la ordin – materiale din dotare	
c) - asistență medicală		
d) - acțiuni de îndepărtare a manifestării pericolului produs	- activități specifice tipului de situație de urgență produs, cf. planurilor specifice	
e) - acțiuni de limitare a consecințelor unui pericol	- activități specifice tipului de situație de urgență produs, cf. planurilor specifice	

ATRIBUȚIILE

autorităților și responsabililor cuprinși în P.A.A.R.

AUTORITATEA :		<i>Cabinet sanitar veterinar Balșa</i>	Fișa nr. 5
I.- GESTIONAREA RISCURILOR :			
a)- monitorizarea permanentă a parametrilor meteo, seismici, de mediu, hidrografici, etc. și transmiterea datelor la autoritățile competente ;	- se centralizează datele transmise de factorii de specialitate : - avertizările meteo trimise de la ISU se afișează la sediul Primăriei		
b)- controlul preventiv al autorităților pe domenii de competență ;	- conform graficului, autorități administrative, instituții publice, operatori economici, populație – pe linie de PSI - controale în baza Legii nr. 59/2016 - la op. economici care lucrează cu substanțe periculoase și pe linie de mediu și ADPP - sistemul de alarmare existent Rezultatele se comunică primarului și, eventual, la ISU		
c)- informare preventivă a populației asupra pericolelor specifice comunei Balșa și asupra comportamentului de adoptat în cazul manifestării unui pericol ;	- anunțuri în mass-media, prin broșuri, afișe, etc. - panourile de Pr. Civilă de la instituții, unități de învățământ și op.econ. surse de risc		
d)- exerciții și aplicații ;	- exerciții de alarmare publică o dată la 3 ani ; - concursuri școlare „Cu viața mea apăr viața”- protecție civilă - concursuri „Prietenii pompierilor” - SPSU		
II.- RESURSE NECESARE :			
a)- monitorizarea permanentă a parametrilor meteo, seismici, de mediu, hidrografici, etc. și transmiterea datelor la autoritățile competente ;	- telefoane, registre, în biroul de Pr.Civ. - panoul de Protecție Civilă de la Primărie		
b)- controlul preventiv al autorităților pe domenii de competență ;	- materiale și echipamente necesare, dacă este cazul		
c)- informare preventivă a populației asupra pericolelor specifice comunei Balșa și asupra comportamentului de adoptat în cazul manifestării unui pericol ;	- materiale informative, pliante, mass-media, afișe, etc		
d)- exerciții și aplicații ;	- materiale și echipamente necesare, după caz ; loc de desfășurare		
III.- INTERVENȚIE :			
a)- alarmare	- sirene, telefoane, portavoce, etc. – imediat ce a constatat pericolul		
b)- acțiuni de căutare/salvare/descarcerare	- acțiuni specifice, la ordin – materiale din dotare		
c)- asistență medicală			
d)- acțiuni de îndepărtare a manifestării pericolului produs	- activități specifice tipului de situație de urgență produs, cf. planurilor specifice		
e)- acțiuni de limitare a consecințelor unui pericol	- activități specifice tipului de situație de urgență produs, cf. planurilor specifice		

SINOPTICUL
DE ACTIVITATE AL C.L.S.U.

ETAPA	Acțiunea	Activități ce se desfășoară	Obs.
Predezastru	Organizarea	<ul style="list-style-type: none"> - însușirea prevederilor legislației în vigoare referitoare la evacuare (Lg. nr. 481/2004, OMAI 1184/2006) - însușirea Regulamentului de funcționare al CLSU - stabilirea responsabilităților pentru fiecare membru - elaborarea procedurilor de acțiune pentru fiecare membru al CLSU 	
	Prognoza	<ul style="list-style-type: none"> - identificarea zonei de risc - identificarea sistemului de supraveghere și control - stabilirea fluxului informațional și alarmarea - evaluarea riscului - stabilirea raioanelor de evacuare - analiza condițiilor geografice, hidrometeorologice, geologice, de populație, de resurse - identificarea și completarea sistemelor de : notificare, înștiințare, alarmare, informare 	
	Protecție	<ul style="list-style-type: none"> - urmărirea respectării și aplicării legislației în vigoare privind tipurile de risc ; - stabilirea condițiilor și criteriilor de protecție colectivă, reguli de comportare - urmărirea aplicării măsurilor de profilaxie - identificarea și asigurarea asistenței medicale de urgență - elaborarea planului de pregătire pentru CL și populația din zona de risc - controlul executării măsurilor - alarmarea populației predispuse la risc 	
În timpul producerii dezastrului	Notificarea	<ul style="list-style-type: none"> - primirea notificării despre producerea unui dezastru pe teritoriul administrativ al comunei Balșa, sau în zonele limitrofe - activarea CLSU, - alarmarea și înștiințarea factorilor de răspundere, - prevenirea localităților din zonele de pericol 	
Postdezastru	Evacuarea	<ul style="list-style-type: none"> - culegerea informațiilor și datelor suplimentare despre dezastru - analizarea situației create - elaborarea și transmiterea dispozițiilor preliminare de evacuare - cu aprobarea prefectului județului, alarmarea zonelor din comuna Balșa sau a localităților aparținătoare afectate de dezastru 	

		- informarea populației și mass-media despre situația creată	
ETAPA	Acțiunea	Activități ce se desfășoară	Obs.
Postdezastru	Evacuarea	<ul style="list-style-type: none"> - asigurarea resurselor necesare evacuării - organizarea transportului sinistraților - intrarea în funcțiune a punctelor de primire-repartiție sinistrați - asigurarea logistică a sinistraților - organizarea pazei, ordinii și îndrumării circulației - întocmirea de propuneri pentru asigurarea materială a acțiunii de evacuare 	
Acțiuni pe termen lung	Restabilire – Reabilitare	<ul style="list-style-type: none"> - analiza modului de executare a evacuării - planificarea acțiunilor pe termen lung - evaluarea daunelor și compensațiilor necesare - întocmirea de rapoarte-sinteză către IJSU și CJSU - întocmirea de cereri de sprijin, ajutor și asigurare a resurselor - controlul, supravegherea și reorganizarea activităților socio-economice - urmărirea asigurării compensațiilor și ajutoarelor umanitare - refacerea stocurilor de materiale 	

Șef SVSU Balșa
Ștef Florin-Ioan

RISCURI POTENȚIALE
în localități/județe vecine care pot afecta
zona de competență a Comunei Balșa

Nu există riscuri potențiale în localitățile sau județele vecine, care să poată afecta zona de competență a Comunei Balșa.

Riscuri nucleare:

Județul Hunedoara nu intră în zona de planificare la urgențe pentru risc nuclear, în proximitate neexistând centrale atomo-electrice și nici centrale nucleare utilizate în cercetare.

Cea mai apropiată centrală atomo-electrică este cea din Ungaria, situată pe Dunăre, în localitatea Paks. În situația producerii unui accident nuclear în această locație, se aplică procedurile stabilite prin Planul de intervenție la urgență radiologică, plan care se află la nivelul județului și care conține detalii legate de dispunerea surselor, forțelor și mijloacelor de intervenție, colaborarea dintre instituții, măsuri și proceduri.

Șef SVSU Balșa
Ștef Florin-Ioan

COMITETUL LOCAL
PENTRU SITUAȚII DE URGENȚĂ
= Comuna Balșa =

Anexa nr. 5

HĂRȚI DE RISC

1. - Harta județului Hunedoara.
2. - Harta comunei Balșa și satele aparținătoare - zone de risc, sisteme de alarmare și evacuare.

Șef SVSU Balșa
Ștef Florin-Ioan

MĂSURI
**corespunzătoare de evitare a manifestării riscurilor,
de reducere a frecvenței de producere ori de evitare a consecințelor
acestora, pe tipuri de riscuri**

A. Riscuri naturale:

- consolidarea clădirilor, instalațiilor, etc., pentru evitarea dărâmării acestora ca urmare a unor eventuale furtuni sau inundații;
- regularizarea albiilor râului Balșa și pâraurilor din zonă, prin crearea de pereuri betonate sau din piatră, întărirea celor existente, extinderea porțiunilor regularizate în amonte și în aval de zonele locuite
- drenarea și adâncirea albiei râului Balșa , și a pâraurilor;
- plantarea de ramuri de salcie pe marginile apelor din zonă pe porțiunile nisipoase și care prezintă riscul erodării acestora;
- îndreptarea malurilor apelor din zona locuită, pentru evitarea creării de baraje de gheață, lemne sau alte materiale pe care apele le pot aduce din amonte;
- plantarea de arbuști sau pomi fructiferi pe porțiunile despădurite și care sunt în pantă, pentru evitarea alunecărilor de teren;
- crearea unei zone tampon prin defrișarea lăstărișului sau prin crearea de drumuri vicinale, între terenurile arabile sau pășuni și zonele împădurite, pentru evitarea extinderii eventualelor focare de incendiu spre zonele împădurite, unde focul nu poate fi stăpânit ușor;
- instruirea populației în ceea ce privește regulile PSI și a modului de comportate la producerea anumitor tipuri de situații de urgență.

B. Riscuri tehnologice:

- verificarea, în baza H.G. nr. 557/2016 și a H.G. nr. 93/2003 a tuturor situațiilor posibil generatoare de riscuri tehnologice;
- monitorizarea tuturor situațiilor generatoare de riscuri tehnologice, a transporturilor de substanțe periculoase, mai ales a celor care tranzitează zona administrativă a comunei Balșa;
- verificarea posibilelor surse de poluare a apelor și luarea măsurilor necesare pentru ca acest lucru să nu se întâmple;
- instruirea populației în ceea ce privește modul de comportate la producerea anumitor tipuri de situații de urgență.

Șef SVSU Balșa
Ștef Florin-Ioan

SISTEME

existente de preavertizare/avertizare a atingerii unor
valori critice și de alarmare a populației în scopul evacuării
= Situația sirenelor =

Nr. Crt.	Adresa	Locul de amplasare	Proprietarul	Locul de acționare	Cantitatea	Echipamentul de alarmare	Modul de acționare	Starea de operativitate
1.	Balșa nr. 175	Sediu Primărie	Protecția civilă Primăria	local	1	Sirena electrica 5,5 Kw	manual	Funcționează

Șef SVSU Balșa
Ștef Florin-Ioan

TABEL
cuprinzând obiectivele care pot fi afectate
de producerea unei situații de urgență

Nr. crt.	Cine afectează	Ce afectează :
Inundații :		
1.	Râul Balșa	1.- Loc. Balșa, Mada, Galbina – 60 ha teren arabil și fânețe - DJ 706, DJ 705
2.	Pârâul Poienița	1.- Loc. Poienița : Teren arabil = 10 ha, Pasuni - fanete = 5 ha - DC 15A 2.- Loc. Poiana : Teren arabil 15 ha, 4 locuinte in zona ramificatie - DJ 741
3.	Pârâul Dumădani	1.- Loc. Poiana : Teren arabil = 5 ha, DC 25 C
4.	Pârâul Techereu	1.- Loc. Techereu: arabil = 3ha, DC 25 B 2.- Loc. Almașu Mic de Munte: arabil = 5 ha
5.	Pârâul Vălișoara	1.- Loc. Vălișoara – arabil = 5ha, DC 24 2.- Loc. Almașu Mic de Munte – arabil = 5ha
6.	Pârâul Stăuini	1.- Loc. Mada – arabil = 2ha, DJ 705L
7.	Pârâul Roșia	1.- Loc. Roșia – fânețe = 4 ha
8.	Pârâul Voia	1.- Loc Voia – arabil și fânețe = 5 ha, DC 24A
Accidente tehnologice : nu este cazul		

Șef SVSU Balșa
Ștef Florin-Ioan

PLANURI ȘI PROCEDURI
de intervenție

La nivelul comunei Balșa, se întocmesc următoarele documente :

- Plan de pregătire în domeniul situațiilor de urgență;
- Plan de apărare la inundații ;
- Plan de apărare în cazul producerii unor situații de urgență specifice provocate de cutremure și/sau alunecări de teren;
- Plan de evacuare la inundații;
- Plan de evacuare în caz de conflict armat;
- Plan de intervenție și cooperare în situații de criză;

Procedurile de intervenție sunt specificate în fiecare tip de plan și au comun, în esență, următoarele:

- monitorizarea elementelor specifice generatoare de situații de urgență;
- prevenirea producerii unor situații de urgență, prin luarea unor măsuri specifice;
- preavertizarea/avertizarea factorilor de răspundere și a populației în cazul producerii unor situații de urgență și protejarea acestora;
- acțiuni specifice pentru limitarea și înlăturarea efectelor situațiilor de urgență, salvarea vieții și integrității locuitorilor, a animalelor și materialelor;
- revenirea la starea de normalitate.

Șef SVSU Balșa
Ștef Florin-Ioan

SCHEMA
fluxului informațional – decizional
pentru cutremure/alunecări de teren

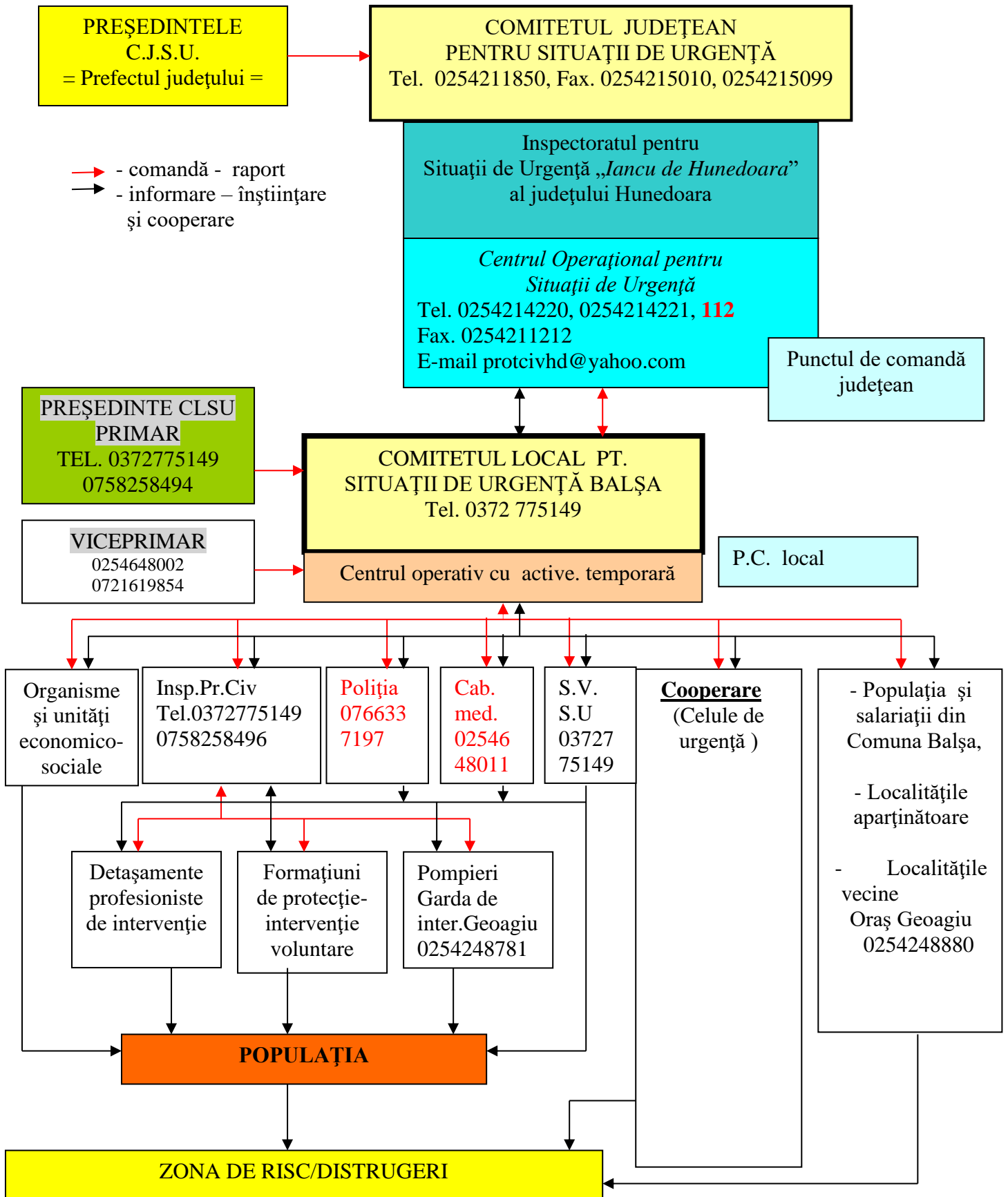

Șef SVSU Balșa
Ștef Florin-Ioan

LOCURI / SPAȚII
de evacuare în caz de urgență și dotarea acestora

Denumirea amplasamentului	Adresa	Dist. față de centru de comună (km)	Nr. camere	Nr.persoane ce pot fi adăpostite	Capacități		Sursă energie	Obs.
					preparare hrană	servire hrană		
COMUNA BALȘA								
Școala Primară Balșa	BALȘA	-	10	150	-	-	lemn/curent electric	
Total				150				
Denumirea amplasamentului	Adresa	Dist. față de centru de comună (km)	Nr. camere	Nr.persoane ce pot fi adăpostite	Capacități		Sursă energie	Obs.
POIENIȚA								
Școala generală	-	13	2	25	-	-	lemn/curent electric	
Camin cultural	-	13	1	35	-	-	lemn/curent electric	
Total	-	-	-	60	-	-	-	
POIANA								
Școala generală	-	10	1	15	-	-	lemn/curent electric	
Camin cultural	-	10	1	60	-	-	lemn/curent electric	
Total	-	-	-	75	-	-	-	
TECHEREU								
Școala generală	-	10	1	15	-	-	lemn/curent electric	
Camin cultural	-	10	1	25	-	-	lemn/curent electric	
Total	-	-	-	40	-	-	-	
ALMAȘU MIC DE MUNTE								
Școala generală	-	6	1	10	-	-	lemn/curent electric	

Camin cultural	-	6	1	20	-	-	lemn/curent electric	
Total	-	-	-	30	-	-	-	
VĂLIȘOARA								
Școala generală	-	14	1	10	-	-	lemn/curent electric	
Camin cultural	-	14	1	20	-	-	lemn/curent electric	
Total	-	-	-	30	-	-	-	
VOIA								
Școala generală	-	6	2	20	-	-	lemn/curent electric	
Camin cultural	-	6	1	20	-	-	lemn/curent electric	
Total	-	-	-	40	-	-	-	
GALBINA								
Școala generală	-	4	1	10	-	-	lemn/curent electric	
Camin cultural	-	4	1	20	-	-	lemn/curent electric	
Total	-	-	-	30	-	-	-	
ARDEU								
Școala generală	-	5	1	10	-	-	lemn/curent electric	
Camin cultural	-	5	1	25	-	-	lemn/curent electric	
Total	-	-	-	35	-	-	-	
MADA								
Școala generală	-	22	1	15	-	-	lemn/curent electric	
Camin cultural	-	22	1	25	-	-	lemn/curent electric	
Total	-	-	-	40	-	-	-	
TOTAL GENERAL				530				

NOTĂ : - anexa reprezintă posibilitățile din zonă;
- dotările cu mobilier, cazarmament și altele, se va completa în momentul ocupării spațiilor.

Șef SVSU Balșa - Ștef Florin-Ioan

PLANIFICAREA

exercițiilor/aplicațiilor și pregătirii, conform reglementărilor tehnice specifice

1.- Pe linie de Protecție Civilă :

- exerciții de alarmare publică – o dată la 3 ani ;
- concursuri cu unitățile de învățământ – o dată la 2 ani ;
- activități de consultanță, completare a documentelor, verificarea bazei materiale, participarea la antrenamentele echipelor specializate ale operatorilor economici sursă de risc ;
- instructaje lunare la ISU ;
- cursuri de pregătire – la ordin ;
- activități pe linia mediului, conform H.G. nr. 93/2003;

2.- Pe linie de Situații de Urgență (pompieri) :

- pregătire de specialitate – lunar – angajați și voluntari ;
- instructaj periodic lunar în domeniul situațiilor de urgență ;
- aplicații la operatorii economici – lunar, conform graficului din contractele încheiate ;
- pregătirea pentru concursuri profesionale – înainte de fiecare fază a concursului, în perioada 01.03. – 31.08 – anual ;
- activități de prevenire la gospodăriile populației, la școli și grădinițe, prin distribuirea de material didactic și discuții cu factorii de răspundere ;
- instructaj periodic pe linia protecției muncii.

Șef SVSU Balșa
Ștef Florin-Ioan

RAPOARTE
operative și de informare către eșalonul superior
(modele/tipizate)

1. - Raport operativ privind fenomenele hidrologice periculoase;
2. - Raport de sinteză;
3. - Raport operativ cutremure/alunecări de teren;
4. - Raport de evaluare a intervenției la cutremur/alunecări de teren;
5. - Raport incendii.

Șef SVSU Balșa
Ștef Florin-Ioan

**Stocul de materiale, scule, dispozitive,
utilaje și mijloace de transport pentru intervenție
la situații de urgență**

= Pentru intervenție în COMUNA BALȘA, asigurate de CLSU =

Nr. crt.	Denumirea materialelor, utilajelor și mijloacelor de transport	U. M.	C a n t i t a t i			De unde se acopera deficitul din col.5. în per.de interv. operative
			Necesar	Exis tent	De completat	
0	1	2	3	4	5	6
A. Materiale de aparare						
1.	Snopi de fascine 0-30 cm, L=3-4m	buc				
2.	Pari din lemn rotund esență tare	buc				
3.	Piloți din lemn rotund estență tare	buc				
4.	Scânduri de 2,5 cm, L=4 m	mc	3	0	3	
5.	Dulapi + palplanșe (5 cm, L=4m)	mc	2	0	2	
6.	Cozi de lemne pentru unelte	buc	20	10	10	
7.	Profile metalice ușoare	buc				
8.	Scoabe din oțel rotund	buc	50	0	50	
9.	Cuie cu lungimi diferite	kg	5	3	2	
10.	Sârmă neagră Ø 2-4 mm	kg				
11.	Plasă de sârmă (zincată sau neagră)	kg				
12.	Saci de 50/80 cm pentru pământ	buc	200	50	150	
13.	Funii subțiri pt.asig. oamenilor	kg				
14.	Piatra brută (blocuri de 15-30cm)	mc	20	0	20	
15.	Pietriș sortat (Ø 7-15 mm)	mc	15	15		
16.	Folii de polietilenă	mp				
17.	Geotextil	mp				
B. Carburanți si lubrifianți						
18.	Motorină, benzină, ulei hidraulic	l	200	200		
C. Mijloace de intervenție						
19.	Lanterne tubulare sau cu acumulatori	buc	4	1	3	
20.	Bidoane și canistre	buc	10	10		
21.	Petrol lampant	l				
22.	Cazmale și lopeți cu cozi	buc	10	10		
23.	Târâcoape și sape cu cozi	buc	5	5		
24.	Furci de fier sau cângi cu cozi	buc	5	5		
25.	Roabe metalice sau târgi de lemn	buc	2	2		
26.	Maiuri pentru compactat pământ	buc				
27.	Berbeci de mână < 50 kg	buc				
28.	Ciocane diferite	buc	2	2		

29.	Clești de cuie	buc	2	2		
30.	Barde pentru cioplit	buc	2	2		
31.	Sfredele de lemn	buc				
32.	Pile diferite	buc				
33.	Fierăstraie de mână	buc	1	1		
34.	Drujbe	buc	1	1		
35.	Cuțioaie pt.cioplit, dălți pt. lemn	buc				
36.	Găleți pentru apă sau bidoane	buc	8	8		
37.	Marmite pentru transport mâncare	buc				
38.	Butoaie de tablă de 100-200 l	buc				
39.	Sonete de mână sau mecanice	buc				
40.	Bărți de lemn sau metalice	buc				
41.	Șalupe	buc				
42.	Bacuri dormitor	buc				
43.	Autoturisme de teren cu stație RTF	buc	1	1 (fără stație)		
44.	Vagoane dormitor cu utilități	buc				
45.	Bormasină electrică portabilă	buc	1	1		
46.	Frigidere 240 l	buc	1	1		
47.	Containere pentru mâncare	buc				
48.	Costum scafandru	buc				
49.	Capră taluz	buc				
50.	Binoclu	buc				
51.	Aparat foto	buc	1	1		
52.	Rezervor combustibil de 10 to	buc				
53.	Cameră video	buc				
D. Mijloace de calcul, măsurare, transmisie si avertizare						
54.	Radiotelefoane fixe, modemuri	buc	1	1		
55.	Telefoane mobile	buc	2	2		
56.	Sirene, difuzoare pentru alarme	buc	1	1		
57.	Calculatoare PC, faxuri, modem	buc	3	3		
58.	Pluviometre si nivelmetre	buc				
59.	Moriști hidrometrice cu tijă	buc				
60.	Teodolit electrooptic	buc				
61.	Nivela NI-007 cu trusă	buc				
62.	Ruletă 20 - 50 m	buc	2	2		
63.	Set mire + plăcuțe	buc				
64.	Sistem dedicat de transmisie prin dial+up (computer+modem+linie telefonică)	buc				
E. Mijloace fixe diverse						
65.	Grupuri electrogene cu anexe	buc	1	-	1	
66.	Reflectoare	buc	2	-	2	
67.	Agregate pentru sudură + truse aferente	buc	1	1		
68.	Motopompe cu anexe	buc	1	1		
69.	Pompe submersibile	buc				
70.	Motocositoare	buc	1	1		
71.	Utilaje terasiere cu piese de schimb	buc	1	1		

	buldozer + excavator					
72.	Tractor articulat forestier pentru tractarea plutitorilor+cablu	buc	1	0	1	
73.	Autobasculantă pentru transport materiale de intervenție	buc	1	0	1	
F. Echipamente de protecție, siguranță și cazarmament						
74.	Cizme de cauciuc scurte si lungi	per	10	10		
75.	Mantale de ploaie cu glugi	buc	10	0	10	
76.	Șalopete din doc sau impermeabile. Costume vătuite	buc	10	0	10	
77.	Pufoaice sau scurte îmblănite	buc	10	0	10	
78.	Căciuli de blană sau vătuite	buc	10	0	10	
79.	Mănuși de protecție	buc	10	0	10	
80.	Centuri, veste și colaci de salvare	buc	5	0	5	
81.	Pieptare avertizoare (Pr.Civ.)	buc	5	0	5	
82.	Cască de protecție	buc	10	0	10	
83.	Bocanci	buc	10	0	10	
84.	Paturi de fier, lemn sau pliante	buc				
85.	Dulap cazarmament	buc				
86.	Bucătărie mobilă	buc				
87.	Filtru rapid pentru apă potabilă	buc				
88.	Aragaz cu butelie, veselă	set	1	1		
89.	Corturi impermeabile	buc				
90.	Aparat radio + TV	buc	5	5		
91.	Boiler electric	buc				
92.	Trusă medicală de prim ajutor	buc	1	1		
G. Materiale consumabile pentru igiena și conservarea materialelor						
93.	Săpun și detergent	kg	50	0	50	
94.	Materiale dezinfectante	kg	5	0	5	
95.	Pudră talc, naftalină	kg	1	0	1	
96.	Otravă de șoareci	kg	5	0	5	
H. Materiale și mijloace pentru intervenție la ghețuri						
97.	Prăjini din lemn de esență tare	buc				
98.	Scânduri de rășinoase	buc				
99.	Rângi de fier	buc	5	1	4	
100.	Fierăstraie pentru gheața	buc				
I. Materiale și mijloace de intervenție pentru combaterea efectelor poluărilor accidentale						
101	Truse profesionale pentru interventii pe rauri	buc.				
102	Truse profesionale pentru interventii pe lacuri	buc.				
103	Trusa pentru determinarea rapida a tipului de substanta poluatoare	buc.				
104	Sistem de ancorare baraj plutitor pe maluri	buc.				
105	Sistem tip funicular mobil pentru pozitionarea barajului plutitor	buc.				
106	Barci pneumatice	buc.				
107	Grup electrogen portabil	buc.				

108	Compresor portabil	buc.				
109	Sistem de vedere pe timp de noapte	buc.				
110	Binoclu infrarosii	buc.				
111	Reflectoare portabile	buc.				
112	Electropompe	buc.				
113	Baraje absorbante plutitoare	buc.				
114	Panza hessiana	buc.	300	-	300	
115	Baloti paie	buc.	50	-	50	
116	Funie sintetica	ml	150	-	150	
117	Pari de lemn	buc.	100	-	100	
118	Cangi PSI	buc.	5	-	5	
119	Recipiente PVC 200 litri	buc.	5	-	5	
120	Masti de gaze	buc.	10	-	10	
121	Materiale absorbante tip spill-sorb	kg				
122	Saci cu absorbant HEGSORB	kg.				
123	Saci cu absorbant HEGACID	kg				
124	Materiale absorbante ECO seria 200	kg				
125	Materiale asorbante ECO seria 300	kg				
126	Materiale absorbante ECO seria 400	kg				
127	Skimer pentru separare hidrocarburi	buc				
128	Tanc(ponton) plutitor pentru colectare poluanti	buc				
129	Perne absorbante, rulouri, cilindri absorbanti	buc				
130	Vidanje	buc				
131	Materiale filtrante	tone				
132	Recipienti de 1-5 litri pentru probe de apa si material biologic	buc				
133	Sistem portabil TRAWAS pentru efectuarea determinarilor biologice	buc				
134	Sistem de filtrare rapidă cu pompe de vid manual	buc				

Şef SVSU Balşa
Ştef Florin-Ioan

REGULI **de comportare în cazul producerii unei situații de urgență**

1. REGULI GENERALE DE COMPORTARE LA DEZASTRE:

- învățați semnalele transmise prin Protecția Civilă;
- păstrați-vă calmul !
- deschideți aparatele de radio și/sau televizoarele și ascultați comunicatele și sfaturile transmise de autoritățile în drept ;
- dacă sunteți evacuați, luați cu dvs. o rezervă de alimente, pentru a o folosi pe timpul evacuării, până la încartiruire ;
- respectați cu strictețe măsurile stabilite prin Planul de intervenție, îndrumările și comunicatele CLSU și ale Protecției Civile, solicitați alimente, îmbrăcăminte, asistență medicală și adăpost, în caz de nevoie ;
- stați departe de zonele afectate. Nu împiedicați acțiunile de intervenție
- limitați convorbirile telefonice ; liniile telefonice pot fi necesare pentru apeluri de urgență ;
- atunci când sunteți solicitați, ajutați echipele de intervenție la deblocarea răniților, transportul acestora și la alte acțiuni de intervenție;
- **NU RĂSPÂNDIȚI ȘI NU LUAȚI ÎN CONSIDERARE ZVONURILE!**

2. DUPĂ PRODUCEREA DEZASTRULUI, ACTIONATI ASTFEL:

- respectați cu strictețe măsurile stabilite, îndrumările și comunicările membrilor CLSU și organelor de Protecție Civilă ;
- intrați cu extremă precauție în interiorul clădirilor care au fost avariate sau slăbite ;
- nu intrați cu torțe, lumânări sau țigări aprinse în clădirile avariate sau care au fost inundate ;
- nu atingeți firele electrice căzute sau rupte ;
- dacă simțiți miros de gaze, deschideți toate ferestrele și ușile, închideți robinetul principal de gaze, părăsiți casa și anunțați organele competente (dacă este posibil) ;
- dacă diferite aparate electrice sau electrocasnice sunt ude sau stau în apă, întrerupeți întâi sursa principală de curent electric, ștergeți-le de umezeală, uscați-le și, în final, conectați-le la priză; (ATENȚIE, NU FACEȚI ACEST LUCRU DACĂ SUNTEȚI UD SAU STAȚI ÎN APĂ) ;
- dacă sunteți sfătuit să vă evacuați, să faceți prompt acest lucru, fie prin autoevacuare(dacă aveți mijloacele necesare), fie să mergeți la Punctul de adunare-îmbarcare care cuprinde strada dvs.;
- verificați rezervele de apă și hrană înainte de a le folosi
NU CONSUMAȚI ALIMENTE CARE AU LUAT CONTACT CU APA DE INUNDAȚIE !
- urmăriți instrucțiunile membrilor CLSU și ale organelor de Protecție Civilă în legătură cu folosirea apei și a alimentelor ;
- dacă este necesar, cereți alimente, îmbrăcăminte, asistență medicală și adăpost ;
- stați departe de zonele dezastrului. Nu împiedicați acțiunile de intervenție ;
- nu vă urcați la volan dacă nu este necesar, iar dacă o faceți, conduceți cu atenție ;
- telefonați rudelor după trecerea pericolului, ca ei să știe că sunteți în siguranță altfel, autoritățile locale pot pierde timp, căutându-vă ;
- nu ocupați liniile telefonice. Ele sunt necesare pentru apeluri de urgență ;
- nu transmiteți zvonuri sau știri exagerate despre pagube sau stricăciuni. Fără să vreți, creați panică.

3. MĂSURI ȘI REGULI DE COMPORTARE LA RECEPȚIONAREA SEMNALELOR DE ALARMARE, ÎN SITUAȚII DE URGENȚĂ:

A.- „ALARMĂ AERIANĂ” :

1.- Pentru cei ce se găsesc la locul de muncă :

- să execute măsurile prevăzute la acest semnal, cu ocazia instruirii pe linie de protecție civilă ;
- să întrerupă lucrul sau alte preocupări ;
- acționați cu calm și nu produceți panică ;
- se întrerupe iluminatul interior și exterior (pe timpul întunericului), cu excepția iluminatului camuflat ;
- se ridică masca contra gazelor și se trece în poziția „de marș” ;
- se ocupă, cât se poate de repede, locul în adăpost ;
- conducătorii mijloacelor de transport sunt obligați să se oprească imediat, să deschidă ușile, să oprească mijlocul de transport de la sursa electrică și, în urma pasagerilor, să se grăbească spre cel mai apropiat adăpost ;
- să asculte și să execute măsurile stabilite de CLSU și Protecția Civilă ;

2.- Pentru cei ce se găsesc în localurile publice :

- să asculte cu atenție comunicatele despre locurile cele mai apropiate de adăpostire și să se îndrepte către acestea ;

- să-și pună mijloacele de protecție individuală în stare de pregătire ;

3. Pentru cei ce se găesc acasă :

- se oprește gazul, se deconectează aparatele electrice și sursele de iluminat, se stinge focul în sobe ;
- se îmbracă copiii și se iau mijloacele individuale de protecție ;
- se anunță vecinii, dacă nu au auzit semnalul ;
- se ia trusa sanitară, documentele de identitate și rezerva de apă și alimente și se intră cât mai repede în locurile de protecție sau, dacă nu sunt, în adăposturi naturale.

4.- Pentru cei pe care semnalul i-a prins pe stradă

- dacă nu reușiți să ocupați un adăpost, îndreptați-vă spre cea mai apropiată încăpere subterană, trecere subterană, tunel sau colector ; în lipsa acestora folosiți orice șanț, râpă, groapă, tranșee sau alte adăposturi artificiale ;

La sate, în afară de măsurile menționate, vitele să rămână în locuri ermetizate sau în adăposturi naturale (râpe, vâlcele, cariere, etc.).

În toate cazurile : „ASCULTAȚI CU ATENȚIE DISPOZIȚIILE ORGANELOR DE ORDINE ȘI DE PROTECȚIE CIVILĂ ȘI EXECUTAȚI-LE NECONDIȚIONAT!”

B.- „ALARMĂ LA DEZASTRE” :

- deschideți difuzoarele, aparatele de radio și televizoarele și ascultați regulile și măsurile transmise de organele CLSU și de protecție civilă

- pregătiți rezerva de alimente, apă, medicamente, îmbrăcăminte și documentele de identitate, adecvată situației ordonate
- semnalati organelor competente, dacă observați, urmările dezastrelor ;
- nu produceți panică, nu răspândiți zvonuri ;

C.- „ÎNCETAREA ALARMEI” :

După comunicarea acestui semnal, populația acționează în concordanță cu situația fiecăruia :

- salariații și elevii se întorc la locurile de muncă sau întrerup lucrul pentru lichidarea urmărilor atacului sau dezastrului ;
- populația neîncadrată în muncă și copiii, se întorc acasă și acționează în funcție de comunicările primite ;
- se reiau activitățile sociale și funcționarea utilităților publice.

TOATĂ POPULAȚIA TREBUIE SĂ FIE PREGĂTITĂ PENTRU EVENTUALITATEA REPETĂRII ALARMEI ȘI SĂ URMĂREASCĂ, CU ATENȚIE, COMUNICĂRILE ȘI SEMNALELE ORGANELOR C.L.S.U. ȘI ALE PROTECȚIEI CIVILE !

4. REGULI DE COMPORTARE ÎN ADĂPOSTURILE DE PROTECȚIE CIVILĂ :

Când se găsește în adăpost, fiecare cetățean este **obligat**:

- să execute cu strictețe dispozițiile date de șeful adăpostului sau ale personalului de serviciu pe adăpost ;
- să țină în poziție de pregătire masca contra gazelor și mijloacele de protecție (dacă există) ;
- să urmărească modul de comportare a copiilor ;
- să transporte imediat în adăpost, cele necesare unei șederi mai îndelungate ;
- să ajute pe șeful adăpostului pentru menținerea ordinii și disciplinei ;
- să păstreze liniștea și să nu producă panică în cazul deteriorării adăpostului ;
- să ia parte activă la activitățile desfășurate pentru înlăturarea avariilor, să acorde prim ajutor răniților, intoxicaților ;
- să acorde prioritate copiilor, femeilor, bătrânilor, persoanelor care nu se pot deplasa singure.

Se interzice :

- a face zgomot și a umbla fără rost ;
- a cupla sau decupla iluminatul electric sau alte agregate ;
- a fuma, a aprinde lumânări, chibrituri, lămpi cu petrol, etc. ;
- a închide sau deschide obloanele sau ușile ;
- a folosi fără aprobare, uneltele genistice existente în adăpost
- a se arunca reziduuri menajere sau gunoaie în alte locuri decât cele indicate .

5. REGULI DE COMPORTARE ȘI ACȚIUNE LA INUNDAȚII :

Rețineți ! Acest tip de dezastru este precedat, de obicei, de intervale mari de prevenire (mai puțin în cazul ruperii barajelor hidrotehnice, pentru localitățile situate imediat, în aval) :

1.- Când inundația vă surprinde acasă :

► Dacă aveți timp, luați următoarele măsuri de asigurare a bunurilor dumneavoastră :

- aduceți în casă unele lucruri sau puneți-le culcate la pământ, într-un loc sigur- mobilă de curte, unelte de grădină sau alte obiecte care se pot muta și care pot fi suflate de vânt sau luate de apă ;
- blocați ferestrele astfel încât ele să nu fie sparte de vânturi puternice, de ape, de obiecte care plutesc sau de aluviuni ;
- evacuați animalele și bunurile de valoare în locuri de refugiu, dinainte stabilite ;
- încuiați ușile case și ferestrele, după ce închideți apa, gazul și instalațiile electrice ;

► Dacă inundația este iminentă, procedați astfel :

- mutați obiectele care se pot mișca în partea cea mai de sus a casei, deconectați aparatele electrice și, împreună cu toată familia, părăsiți locuința și deplasați-vă spre locul de refugiu dinainte stabilit (etaje superioare, acoperișuri, înălțimi sau alte locuri dominante) care nu pot fi acoperite de nivelul cotelor maxime ale apelor ;

- în cazul în care sunteți surprins în afara locuinței, este necesar să respectați cu strictețe comunicările primite și să vă îndreptați spre locurile de refugiu cele mai apropiate ;

2.- În cazul în care se ordonă evacuarea :

- identificați și mergeți la Punctul de adunare-îmbarcare unde este arondată strada dvs.
- respectați ordinea de evacuare stabilită: copiii, bătrâni, bolnavi și, în primul rând, zonele cele mai periclitate ;
- înainte de părăsirea locuinței întrerupeți instalațiile de alimentare cu apă, gaze, energie electrică și închideți ferestrele ;
- scoateți animalele din gospodărie(grajduri, adăposturi) și dirijați-le către locurile care oferă protecție ;
- la părăsirea locuinței, luați documentele personale, o rezervă de alimente, apă, trusa sanitară, un mijloc de iluminat, un aparat de radio și îmbrăcăminte groasă (pe timp friguros) ; după sosirea la locul de refugiu (debarcare-primire-repartiție), comportați-vă calm, ocupați locurile stabilite, protejați și supravegheați copiii și respectați măsurile stabilite sau primite .

3.- La reîntoarcerea acasă :

- nu intrați în locuință, în cazul în care aceasta a fost avariata sau a devenit insalubră ,
- nu atingeți firele electrice ;
- nu consumați apă direct de la sursă, ci numai după ce a fost fiartă sau apă minerală ;
- consumați alimente numai după ce au fost curățate, fierte și, după caz, controlate de organele sanitare ;
- nu folosiți instalațiile de alimentare cu apă, gaze, electricitate, decât după aprobarea organelor de specialitate ;
- acordați ajutor victimelor surprinse de inundații ;
- executați operațiuni de înlăturare a urmărilor inundației, degajarea mълului, curățirea locuinței, dezinfectarea încăperilor, repararea avariilor ;
- sprijiniți moral și material oamenii afectați de inundații prin găzduire, donații de bunuri materiale, alimente, medicamente.

6. REGULI DE COMPORTARE ȘI ACȚIUNE ÎN CAZ DE INCENDII :

- dacă, pentru salvarea oamenilor, trebuie să treceți prin încăperi incendiate, puneți pe cap o pătură umedă ;
- deschideți cu prudență ușile, deoarece afluxul rapid de aer, provoacă creșterea rapidă a flăcărilor ;
- prin încăperile cu fum dens, deplasați-vă târâș sau aplecați ;
- strigați victimele (copiii, de regulă, se ascund sub paturi, în dulapuri, etc.), găsiți-i și salvați-i ;
- dacă vi se aprinde îmbrăcăminte, nu fugiți; culcați-vă la pământ și rostogoliți-vă (fuga întreține focul) ;
- asupra oamenilor cărora li s-a aprins îmbrăcăminte, aruncați un palton, o pătură sau ceva care să-l acopere etanș
- în cazul stingerii incendiului folosiți stingătoare, apă, nisip, pământ, învelitori, prelate, etc. ;
- dacă arde suprafața verticală, apa se aruncă de sus în jos
- lichidele incendiate se sting prin acoperirea cu nisip, pământ, cuverturi grele, etc. ;
- instalațiile electrice se sting numai după ce s-a întrerupt curentul electric ;
- ieșiți din zona incendiară în direcția dinspre care bate vântul ;
- bombele incendiate de aviație se sting prin acoperirea cu pământ sau prin scufundarea în butoaie (găleți) cu apă ;
- picăturile de napalm căzute pe îmbrăcăminte se sting prin acoperirea locului respectiv cu îmbrăcăminte subțire, lut sau nisip
- amestecurile pe bază de fosfor sau sodiu, se sting prin izolarea acestora de aerul înconjurător, prin acoperirea cu pământ, nisip, acoperiri etanșe (pătură, palton, etc.) ;
- aplicați pe părțile afectate pansament uscat și prezentați-vă la punctele medicale.

7. REGULI DE COMPORTARE ȘI ACȚIUNE ÎN CAZUL CUTREMURELOR DE PĂMÂNT SAU

ALUNECĂRILOR DE TEREN:

- păstrați-vă calmul, nu intrați în panică, puneți-vă familia în siguranță ;
- rămâneți în locul unde vă găsiți, în clădiri sau în exteriorul acestora ;
- dacă cutremurul v-a găsit în interior, stingeți focul, întrerupeți curentul electric și gazele, deschideți ușile și depărtați-vă de ferestre sau balcoane ;adăpostiți-vă sub o bancă, o masă solidă, lângă un perete de rezistență sau tocul unei uși ;
- gospodinele surprinse în bucătărie să se îndepărteze cât mai mult de aragazul cu oale fierbinți ;
- nu produceți scântei, nu aprindeți lumânări, chibrituri sau alte surse de foc deschis, dacă simțiți miros de gaze sau produse petroliere ;
- dacă seismul v-a surprins în afara clădirii, depărtați-vă de clădiri, stâlpi sau alte obiecte aflate în echilibru precar, la o distanță care să vă asigure spațiul de siguranță în cazul prăbușirii (avarierii) acestora (tencuieli, coșuri, parapete, etc.) ; evitați aglomerația ;
- când sunteți în mașină (și aceasta este în mers), scoateți mașina în afara carosabilului, opriți imediat și rămâneți în mașină ;
- când mașina este staționată lângă clădiri, este bine să părăsiți imediat mașina și să vă îndepărtați de aceasta ;
- la părăsirea locuinței, fiecare cetățean trebuie să-și ia actele de identitate, un mijloc de iluminat independent de surse de alimentare electrice (lanternă, felinar, lampă, lumânări, etc.), un aparat de radio cu alimentare de la baterii sau acumulator și obiecte personale de strictă necesitate (îmbrăcăminte, apă, hrană, medicamente, etc.) ; nu fugi pe ușă, nu sări pe geam, nu alerga pe scări, nu utiliza liftul ;
- circulă încălțat ;
- calmează persoanele intrate în panică sau speriate, în special copiii ;
- ocoliți locurile periculoase (ziduri, clădiri sau componente de construcții care amenință cu prăbușirea, avariile la conductele și instalațiile de alimentare cu apă, gaze, canal, electricitate, etc.) ;
- nu atingeți conductorii (firele) electrice sau ale instalațiilor electrice dezizolate sau căzute la pământ;
- acordați ajutor răniților, bătrânilor, bolnavilor și supravegheați-i până la sosirea echipelor de salvare ;
- evitați, pe cât posibil, circulația pe străzi în vederea vizitării rudelor sau cunoștințelor pentru a vedea care este starea lor ;
- nu staționați pe lângă locuințe periclitate sau în preajma punctelor de lucru ;

- combateți zvonurile, știrile false, panica și dezordinea ;
- participați (în cazul în care vi se solicită) la acțiunile de înlăturare a dărâmăturilor, sprijinirea construcțiilor, salvarea oamenilor ;

8. REGULI DE COMPORTARE ȘI ACȚIUNE ÎN CAZUL ACCIDENTULUI NUCLEAR SAU CHIMIC :

- comportați-vă cu calm și respectați regulile și măsurile indicate în asemenea situații ;
- închideți apa, gazele și curentul electric, stingeți focurile din sobe ;
- scoateți aparatele electrice din priză ;
- luați actele de identitate și celelalte obiecte pregătite în astfel de situații și ocupați locul de adăpostire stabilit ;
- închideți ușile și ferestrele și porniți aparatele de radio și televizoarele ;
- pregătiți mijloacele individuale de protecție pentru a fi folosite imediat ;
- limitați la maxim deplasările în afara locurilor de adăpostire, iar dacă o faceți, îmbrăcați mijloacele de protecție ;
- nu consumați alimente, apă, decât din surse protejate și avizate
- fiți pregătiți în vederea unei eventuale evacuări în afara zonei contaminate ;
- părăsirea locului de adăpostire se face numai la încetarea alarmei sau la indicația organelor competente ;
- evitați contactul cu obiectele din jur ;
- executați decontaminarea personală, a îmbrăcămintei și a încălțămintei, la locurile special amenajate de CLSU ;
- dacă nu ați fost afectați de accident, ajutați organele de intervenție pentru acordarea primului ajutor, asigurarea pazei și ordinii în zonă, executarea decontaminării ;

9. REGULI DE COMPORTARE ȘI ACȚIUNE ÎN CAZUL DESCOPERIRII MUNIȚILOR NEEXPLODATE

Sub denumirea generală de muniții, sunt incluse următoarele : cartușe pentru arme militare, de tir și de vânătoare, proiectile, bombe sau aruncător de rachete, muniție reactivă, torpile, mine, cartușe de semnalizare, petarde, grenade, bombe și orice elemente încărcate cu substanțe explozive :

La întâlnirea unei astfel de muniții, respectați următoarele reguli:

- nu le atingeți ;
- nu le loviți sau mișcați ;
- nu le introduceți în foc ;
- nu încercați să demontați focoasele sau alte elemente componente ;
- nu ridicați, nu transportați și nu introduceți muniții neexplodate în încăperi, locuințe sau grămezi de fier vechi ;
- în zonele unde se presupune că ar exista muniții neexplodate nu executați lucrări de îmbunătățiri funciare, săpături manuale, nu aprindeți focul și interziceți circulația vehiculelor, oamenilor și animalelor ;
- când luați la cunoștință despre existența lor, anunțați imediat organul de poliție, sau CLSU (inspectorul de protecție civilă)

10. EVACUAREA :

Cetățenii nu trebuie să ia bagaj mult, decât strictul necesare. Restul, pe timpul evacuării, se asigură de CLSU prin Planul de aprovizionare.

11. MIJLOACE IMPROVIZATE DE PROTECȚIE INDIVIDUALĂ :

Prin mijloacele de protecție individuală improvizate se înțelege totalitatea mijloacelor ce pot fi confecționate la un moment dat de către fiecare cetățean, cu mijloace existente în gospodărie.

Ca și mijloacele de protecție individuală speciale, mijloacele improvizate sunt de două categorii:

- pentru protecția organelor respiratorii;
- pentru protecția pielii.

Mijloacele improvizate pentru protecția organelor respiratorii care se pot folosi împotriva prafului radioactiv și a preparatelor biologice patogene sunt: masca de tifon și vată, prosopul umezit, batista sau alte pânzeturi.

Protecția improvizată a mâinilor se poate realiza folosind mănușile de cauciuc, din piele, din mase plastice.

12. DESPRE TERORISM:

ATENȚIE ! informați organele în drept despre orice persoană, grup de persoane, mijloc de transport, care vi se pare suspect și care observați că pune întrebări mai deosebite despre anumite persoane oficiale, obiective, agenți economici și care nu este din zonă.